Síntesis Informativa
AMELAF
amelaf.org.mx

AMELAF
Juan de Villafranca

@amelaf
@devillafranca

Lunes 15 de junio de 2026

I.- Información General Relevante

Presidenta juega con campeones
Arturo Páramo
(20260615), Excélsior, Primera-Nacional,PP-5,Nota Informativa
La presidenta Claudia Sheinbaum concluyó ayer su gira de trabajo por el centro y occidente del país con un encuentro especial en San Luis Potosí, donde convivió con los jóvenes y adolescentes ganadores del Mundial Social, organizado por el IMSS. En su visita a los futbolistas, Sheinbaum estuvo acompañada por el titular del IMSS, Zoé Robledo; de la secretaria del Bienestar, Leticia Ramírez; y del gobernador de San Luis Potosí, Ricardo Gallardo. En San Luis Potosí, concluyó sus actividades del 12 al 14 de junio, que incluyó su participación en avances de infraestructura y programas sociales. En Manzanillo, Colima, encabezó la colocación de la primera piedra del Hospital de Especialidades del IMSS e inauguró una Central de Ciclo Combinado de la CFE para impulsar la soberanía energética.

Desafía la CNTE al gobierno: va por más protestas
María Cabadas
(20260615), El Universal, Primera,PP-4,Nota Informativa
La CNTE desafió al Gobierno Federal al acordar, durante la madrugada de este domingo, mantener el plantón nacional y continuar con su jornada de movilizaciones, que se iniciará este lunes con la liberación de casetas de acceso a la Ciudad de México y en los estados donde tiene mayor presencia, como Oaxaca, Chiapas, Guerrero y Michoacán. La determinación fue tomada durante la Asamblea Nacional Representativa (ANR), máxima instancia de decisión de la organización, que concluyó en las primeras horas de este domingo en las instalaciones de la Sección 9, donde los delegados resolvieron dar continuidad a la huelga nacional iniciada el pasado 1 de junio.

Deja 70% de maestros plantón en CdMx, señalan autoridades

Carlos Vega

(20260615), Milenio Diario, Política,PP-10,Nota Informativa

A dos semanas de iniciar su huelga nacional, la presencia de la CNTE en el plantón en Ciudad de México se redujo 70 por ciento este fin de semana tras el inicio del Mundial, al pasar de casi mil 960 maestros a sólo 602. Según estimaciones de las autoridades, este domingo permanecían mil 152 tiendas de campaña en el primer cuadro de la ciudad, una cifra menor a las 2 mil 711 que había el viernes, un día después de que arrancó el Mundial. Además, solo quedan cinco vehículos, entre automóviles y autobuses, de los 16 que había el viernes, mientras que de las casas improvisadas con hule, las autoridades tienen contabilizadas 345 de 449 que tenían.

Busca Sedena comprar 12 aviones de combate

Manuel Espino

(20260615), El Universal, Primera,PP-6,Nota Informativa

La Secretaría de la Defensa Nacional (Sedena) inició la búsqueda de aviones de combate para reemplazar a sus viejos Northrop F-5E/F Tiger II asignados a la Fuerza Aérea Mexicana (FAM) en 1982, con una flota de 10 de la que tres aún están en operación. La dependencia al mando del general Ricardo Trevilla Trejo planea adquirir 12 nuevos caza dentro de dos años (2028) para reforzar la vigilancia del espacio aéreo nacional, por lo que ya revisa opciones en el mercado internacional de defensa, muy demandado en la actualidad ante la situación geopolítica mundial derivada de los conflictos bélicos de Rusia contra Ucrania, y de Israel y Estados Unidos contra Irán, indicaron fuentes federales. Por el momento no hay nada definido sobre una posible compra del gobierno mexicano a Saab, dijo a El Universal un ejecutivo de la empresa que admitió que no "hay oferta oficial" en puerta.

Prevén negociación compleja del T-MEC

Víctor Mayén

(20260615), Eje Central, Primera,PP-4,Nota Informativa

La revisión obligatoria del Tratado entre México, Estados Unidos y Canadá, que inicia formalmente el próximo 1 de julio, se perfila como una negociación de alta complejidad en la que el mayor desafío no será la supervivencia del acuerdo comercial, sino el costo político y económico de las concesiones que cada país estará dispuesto a realizar para mantener vigente el principal instrumento de integración económica de América del Norte. Para México, el impacto es relevante por su alta dependencia del mercado estadounidense. Las revisiones anuales preservarían el acceso, pero generarían incertidumbre para la inversión y la relocalización industrial. Aun así, algunos expertos señalan que no implicaría crisis inmediata, pues cada año podría alcanzarse un acuerdo para extender el tratado por 16 años.

EU recauda 23,000 mdd con aranceles a México

Roberto Morales

(20260615), El Economista, Empresas y negocios,PP-26,Nota Informativa

Las exportaciones mexicanas en Estados Unidos generaron 22,988 millones de dólares por concepto de aranceles en las aduanas de Estados Unidos en los últimos 12 meses concluidos en abril de 2026, según el Senado estadounidense. Este monto solo fue superado por las exportaciones chinas, con quien Estados Unidos libra una guerra comercial y cuyos pagos sumaron 86,570 millones de dólares. Durante ese periodo, las aduanas estadounidenses cobraron un arancel promedio de 4.19% a México y de 34.70% a China. Desde el inicio de su segundo mandato, el 20 de enero de 2025, el presidente Donald Trump ha incrementado los aranceles a las importaciones estadounidenses originarias de los más de 200 socios comerciales de su país.

EU e Irán pactan fin de la guerra y reactivan la llave del petróleo

AFP, EFE y AP

(20260615), Milenio Diario, Fronteras,PP-4-5,Nota Informativa

Estados Unidos e Irán llegaron a un acuerdo de paz y a un fin "inmediato y permanente" de las operaciones militares en todos los frentes, incluido Líbano. "El acuerdo con la República Islámica de Irán está completo, ¡felicitaciones a todos!", escribió Trump en Truth Social, poco después de que el mediador Pakistán informara que ambas partes llegaron a una resolución. Poco después, sin embargo, dijo que el estrecho —por donde pasa 20 por ciento del petróleo del mundo— se reabrirá hasta después de la firma el viernes; "este gran acuerdo traerá paz y seguridad a toda la región", afirmó Trump. Por su parte, el primer ministro paquistaní, Shehbaz Sharif, destacado mediador en los últimos meses, explicó que, tras la firma de la próxima semana, comenzarán las conversaciones técnicas para implementar el acuerdo.

Acuerdo EU-Irán tira al crudo y apuntala a las bolsas y al peso

Felipe Gazcón / Bloomberg

(20260615), El Financiero, Economía,PP-4,Nota Informativa

Estados Unidos e Irán anunciaron que llegaron a un acuerdo para poner fin a la guerra en Medio Oriente y reabrir el estrecho de Ormuz, lo que fue celebrado por los mercados, con caídas de 5 por ciento en los precios del crudo. Por su parte, el peso se apreciaba 0.34 por ciento, a 17.17 unidades, su menor nivel desde el 20 de febrero pasado. En tanto, las bolsas en Asia iniciaron la jornada de este lunes con repuntes de 5.49 por ciento. Economistas consideran que la expectativa de una reapertura total del estrecho de Ormuz tras el acuerdo entre Estados Unidos e Irán aleja los escenarios más adversos para la economía global, debilita al dólar y fortalece las perspectivas para el peso mexicano.

Presiona EU por narcofuncionarios
Ricardo Preza
(20260615), 24 Horas, Mundo,PP-16,Nota Informativa
La directora de la Oficina de Control de Drogas, Sara Carter, aseguró que Estados Unidos tiene en la mira al Cártel de Sinaloa, a la facción de Los Chapitos y a actores del Gobierno que, según Washington, han protegido a organizaciones criminales. Además, lanzó una advertencia a quienes no cooperen con la estrategia estadounidense contra el narcotráfico: "Serán atacados y se arrepentirán". Las declaraciones de la funcionaria también se producen en un contexto de creciente fricción entre ambos gobiernos.

III. Notas Relevantes del Sector Farma

Secretaría de Salud

Denuncian falta de alimentos y medicinas en hospitales psiquiátricos
Sergio Castro Bribiesca
(20260615), Ovaciones, Ciudad,23,Nota Informativa
Los pacientes sólo han recibido sándwiches, hot dogs y gelatina, inadecuados para su atención Desde el pasado 10 de junio, los hospitales psiquiátricos Fray Bernardino Álvarez y el Infantil Juan N. Navarro no tienen servicio de comedor para pacientes ni para empleados. Según la denuncia, la Sección Sindical 17 "ha sido quien ha exigido que se brinden los alimentos a pacientes y trabajadores de estas instituciones". Además, señala que "no hay medicamentos suficientes ni de primera línea, insumos básicos ni tampoco de papelería para poder llevar trámites".

Acusan en Tamaulipas crisis en la atención
Benito López
(20260614), Reforma Online, Nacional,,Nota Informativa
El diputado del PAN, Ismael García Cabeza de Vaca, urgió a implementar un programa emergente de rescate ante la peor crisis por desabasto de medicamentos y falta de mantenimiento en las 49 clínicas y hospitales del IMSS-Bienestar e IMSS ordinario en Tamaulipas. El legislador denunció instalaciones en condiciones deplorables, con techos con goteras, quirófanos cerrados, desabasto de insumos básicos y la cancelación de terapias debido a la falta de aire acondicionado en pleno calor extremo. Detalló que en Ciudad Victoria los derechohabientes padecen filas de más de tres horas para ser regresados sin medicinas. De acuerdo con el panista, los servicios empeoraron desde la adhesión del estado a este sistema federal en 2024, evidenciando el fracaso en la transferencia de recursos e infraestructura.

Otras Organizaciones del Sector

NOTA RELEVANTE

Vacuna contra covid-19 sólo se empaquetará en México: Pfizer

Ángeles Cruz Martínez

(20260615), La Jornada, Política,10,Nota Informativa

El memorando de entendimiento suscrito en marzo pasado entre Pfizer y la Secretaría de Salud (Ssa) sólo incluye, por el momento, el compromiso de que la última etapa de la fabricación de la vacuna contra covid-19 -empaquetado y etiquetado- se realizará en la planta que la empresa tiene en Toluca, Estado de México, a partir de 2027, afirmó Juan Luis Morell, presidente y director general de Pfizer. Así que por ahora, no habrá planta de producción ni transferencia de tecnología. Para la temporada invernal 2026-2027, llegará al país la nueva versión del biológico con una tecnología que no requiere ultracongelación, sino que se puede mantener en refrigeración a una temperatura de 2 a 8 grados centígrados durante 12 meses; eso facilita su manejo y cobertura.

What's News

Sin autor

(20260615), Reforma, The Wall Street Journal,4,Columna

(...) Joaquín Duato, presidente y CEO de Johnson & Johnson, dijo que hallar una cura para ciertos tipos de cáncer y convertir otros en enfermedades crónicas es una meta realista para la próxima década. El grupo estadounidense de salud busca convertirse en la compañía oncológica número uno para el 2030 y añade nuevas plataformas de combate al cáncer mediante adquisiciones que madurarán en los próximos años.

Balance semanal

Sin autor

(20260615), El Economista, Termómetro Económico,23,Columna

(…) LAB. La empresa de cuidado personal y medicamentos de venta libre, Genomma Lab terminó la semana con una caída de 0.48%, de 14.71 a 14.64 pesos por acción. En lo que va del año cae 1 8.1 7 en el valor de sus títulos. (…)

Salud y negocios / Farmacias San Pablo crece y arma su plataforma integral de salud
Maribel Ramírez Coronel
(20260615), El Economista, Empresas y Negocios,30,Columna
(...) En 2023 empezó a abrir clínicas de especialidades y a ofrecer servicios de diagnóstico, hoy cuenta con siete clínicas en el centro del país: Ciudad de México, Estado de México, Querétaro, Puebla, Guadalajara, Morelos e Hidalgo. Carlos Sánchez Abril, director de Experiencia Omnicanal en Farmacias San Pablo, nos comparte que el mayor reto actual de la compañía es enfocarse en la prevención, fortaleciendo tanto la venta de vacunas, suplementos y otros productos con enfoque preventivo, como sus unidades de atención médica. Siendo una de las cinco principales cadenas de farmacia del centro del país y con más de la tercera parte del mercado en la zona metropolitana del Valle de México —donde compite con Farmacias del Ahorro, Farmacias Guadalajara, Farmacias Similares y Farmacia Benavides—, las ventas de Farmacias San Pablo ascendieron en el último año a unos 26,000 millones de pesos.

IV Columnas Políticas y Financieras

Templo Mayor
F. Bartolomé
(20260615), Reforma, Primera - Opinión,8,Columna
¿Ya se acabó el Mundial? Porque la fiesta futbolera está muy buena y México se ha confirmado como la capital internacional del relajo, peeero... en el país hay muchos pendientes que no pueden esperar a que deje de rodar el balón. Tan es así que este mismo lunes viene un nuevo embate de la CNTE, pero ya no directamente sobre la capital del país, sino en la infraestructura carretera. Los maestros anuncian que van a tomar casetas en diversas partes del país, lo cual preocupa tanto por la seguridad de pasajeros y transportistas, como por los daños a la infraestructura. Otro asunto que genera inquietud en el mismo gobierno federal es la situación de la CDMX. Las ocurrencias de los ajolotes y la pintura morada sirvieron para los memes, pero la realidad es que la administración de Clara Brugada carga con problemas mucho más grandes (…)

Trascendió
Sin autor
(20260615), Milenio Diario, Opinión,2,Columna
Que la razón por la que decenas de maestros de la CNTE comenzaron a abandonar el plantón en el Centro Histórico es que sus líderes, que andan viendo qué huesos políticos agarran a cambio de irse, hicieron fraude en la votación para declarar un receso y torcieron los resultados a favor de quedarse. De mil 960 docentes que ocupaban las carpas el vienes en la noche se pasó a sólo 603 este domingo, luego del fracaso de reventar la inauguración del Mundial y la decisión del gobierno federal de ya no hablar con las cúpulas sindicales.

Bajo Reserva
Sin autor
(20260615), El Universal, Primera,2,Columna
Nos comentan que en los próximos días vendrá una "avalancha" de licencias en el Senado de la República de legisladores de Morena que buscan competir en 2027 por alguna gubernatura. Hace dos meses, la primera que solicitó prematuramente separarse de su escaño fue Andrea Chávez, quien pretende ser gobernadora de Chihuahua. Ante la muy próxima emisión de las convocatorias para el proceso de elección de las y los coordinadores de la transformación en 17 entidades que renovarán su gubernatura, algunos senadores como el nayarita Pável Jarero ya anunciaron su solicitud de licencia. Se espera que otras y otros legisladores morenistas hagan lo propio (…)

Frentes Políticos
Sin autor
(20260615), Excélsior, Primera-Opinión,13,Columna
Mientras el Mundial dividido en tres naciones abrió reflectores para México, la escena más calculada no estuvo en la cancha. Ricardo Trevilla Trejo, secretario de la Defensa Nacional, y Raymundo Pedro Morales Ángeles, secretario de Marina, aparecieron entre líneas mediante la disciplina de cadetes, aeronaves y símbolos de Estado en la inauguración. Los 400 jóvenes del Heroico Colegio Militar desplegaron banderas y las Águilas Aztecas dibujaron precisión en el cielo (…)

Rayuela
Sin autor
(20260615), La Jornada, Opinión,CP,Editorial
Ahora sí que, hasta no ver, no creer...

Rozones
Sin autor
(20260615), La Razón, Primera,2,Columna
Y será la Coordinadora Nacional de Trabajadores de la Educación la que inicie su tercera semana de movilizaciones este lunes. Entre los profesores ha circulado la invitación a que se concentren en diversas casetas, donde se tiene previsto que abran las plumas y dejen pasar a los vehículos. Entre ellas se encuentran las ubicadas en entidades en las que el magisterio disidente mantiene movilizaciones, por lo cual la de Tlalpan, en la Ciudad de México, resultaría afectada (…) También, revisar si los plantones que durante el fin de semana se redujeron drásticamente en la zona del Centro Histórico se vuelven a nutrir (…)

Estrictamente Personal / Iván el terrible

Raymundo Riva Palacio
(20260615), El Financiero, Nacional,40,Columna
Se llama Iván Silva y es probablemente la persona más influyente en Palacio Nacional. Dirige Heurística, una consultora política-electoral que nació en Guadalajara trabajando para el PRI y el PAN, y terminó manejando la estrategia electoral y las redes de las campañas de Andrés Manuel López Obrador y Claudia Sheinbaum. Operó desde el war room de López Obrador en la contienda de 2018 junto con Jesús Ramírez Cuevas, quien armó la maquinaria de propaganda del régimen que contribuyó a dividir a la sociedad y a establecer el odio (...) Silva es quien tiene el presupuesto del gobierno para lavar la cara del régimen, maquillar las verdades para hacerlas parecer mentiras, y atacar a los críticos. (...)

Jaque Mate / México y España

Sergio Sarmiento
(20260615), Reforma, Primera - Opinión,8,Columna
(…) El despegue de España empezó en los sesenta y se mantuvo en el resto de la dictadura franquista, pero continuó en los gobiernos de la democracia, con Felipe González, socialista, y José María Aznar, de centro-derecha, y sus sucesores. México también creció en el período, aunque a un ritmo menor. Los dos países se han estancado desde 2018, en los gobiernos de la 4T de Andrés Manuel López Obrador y Claudia Sheinbaum en México y en el del socialista Pedro Sánchez en España. La hermandad de los dos países se ha mantenido a pesar de los vaivenes de la política. Lázaro Cárdenas rompió relaciones diplomáticas con España en marzo de 1939, a la caída del gobierno republicano ante el levantamiento armado de Francisco Franco, y recibió en México a miles de refugiados españoles (entre ellos a mi familia paterna) (…)

Sonría

Denisse Dresser
(20260615), Reforma, Primera - Opinión,9,Artículo
Claudia Sheinbaum lo dijo con esa sonrisa socarrona que ya se está volviendo marca de casa: en la marcha de las madres buscadoras había más gente de la Comisión Nacional de Atención a Víctimas que manifestantes. Como si el tamaño de una tragedia se midiera por el número de cuerpos en una banqueta. Como si una madre buscando a su hijo fuera menos legítima si llega sola. Como si 130 mil desaparecidos necesitaran llenar el Azteca para merecer empatía. Después vino la segunda frase, envuelta en confeti mundialista: la inauguración del Mundial fue una gran fiesta, vivida con alegría, y quienes no están alegres son los que no quieren que le vaya bien a México. Los que apuestan contra México. Los aguafiestas. Los amargados. Los adversarios de siempre. (…)

365 Días / Beatriz Mojica y la buena reputación de Morena

Ciro Gómez Leyva
(20260615), Excélsior, Primera-Nacional,PP-4,Columna
Un estudio sobre el gasto en plataformas digitales en mayo de los precandidatos de Morena al gobierno de Guerrero puede ilustrar cómo se están haciendo ciertas cosas. Es un trabajo basado en la biblioteca de anuncios en Meta. Un ejemplo: el gasto de Beatriz Mojica en publicidad pautada en Facebook ascendió a un millón 368 mil pesos, y algunos de los destinatarios habrían sido páginas inexistentes, fantasmas. Otro: la inversión de Mojica superó por diez la de quien sigue, Estela Damián, con 137 mil pesos. El estudio abre la pregunta inevitable de si Morena está vigilando la promoción personal de sus aspirantes, en Guerrero y los 16 estados donde, en menos de un mes, deberán conocerse los nombres de quienes, a través de una encuesta, serán designados coordinadores de los Comités de Defensa de la Cuarta Transformación y, por tanto, los candidatos a gobernador (…)

Astillero

Julio Hernández López
(20260615), La Jornada, Política,CP-8,Columna
La presidenta de la República improvisó una visita dominical a San Luis Potosí, en cuya ciudad capital realizó "la entrega de los boletos para que los jóvenes ganadores del mundialito escolar puedan asistir a un partido del Mundial de FIFA 2026 (…) La inusual alteración de la agenda presidencial se produjo luego de haber reprogramado la visita dominical a Zacatecas (donde CNTE, sección estatal del SNTE, buscadoras de desaparecidos y agricultores preparaban protestas) y de haber recibido en Aguascalientes protestas sabatinas de miembros de la CNTE. Lo sucedido tiene como marco de referencia la elevación del tono confrontacional entre la Presidencia de la República y la CNTE, sustancialmente a propósito de las reformas legales (en especial la impulsada por Felipe Calderón, en 2007 en cuanto a la Ley del Issste) que Claudia Sheinbaum, como candidata a Palacio Nacional, prometió echar abajo (…) Con una votación dividida, por margen estrecho, la CNTE decidió mantener sus acciones de protesta, que incluyen el seguimiento a la Presidenta en giras y actos que realice (…)

No es Normal / La trampa de la IA que México no está viendo

Viri Ríos
(20260615), Milenio Diario, Política,PP-13,Columna
Mientras México discute el Mundial y quién ganará las elecciones locales del próximo año, la estrategia de cómo y bajo qué términos cruzaremos la revolución tecnológica más grande de nuestra era está desdibujada. Nadie, ni dentro del gobierno, ni dentro de la iniciativa privada, ha ideado un plan concreto para lograr que la IA beneficie a México. O al menos, para que no nos deje marginados y dependientes de una tecnología que no controlemos y que absorba vorazmente las utilidades de nuestras empresas. Los empresarios no lo han hecho por cuestiones ideológicas. (…) Por su parte, el gobierno no piensa seriamente en una estrategia ante la IA porque está ahogado en lo cotidiano. Y porque la herramienta más inmediata de protección que existe en México, el TMEC, está siendo negociado por una Secretaría de Economía cuya meta principal es aprobar el tratado y cabildeado por un grupo de empresarios y consultores sin visión real de desarrollo tecnológico independiente (…)

Capitanes
Sin autor
(20260615), Reforma, Negocios,3,Columna
Airbus, que preside en México Ricardo Capilla, inaugurará este martes la ampliación de su planta en Querétaro. La nueva instalación incorpora nuevos procesos productivos para atender la creciente demanda global de aeronaves de pasillo único A320. Como parte de esta expansión, la planta aumentará la fabricación de puertas de pasajeros para aviones de pasillo único y realizará la fase de acabados de puertas de carga para estos modelos. En esta planta se integra tecnología de última generación, incluyendo un centro de remachado automatizado y equipos de perforación de alta precisión, lo que eleva los estándares de manufactura y especialización de la operación en México. Actualmente, en Querétaro se producen más de 4 mil puertas de aviones de la familia de pasillo único y doble pasillo al año. Además, suministra a Alemania 180 mil piezas individuales, cinemáticas y subensambles para estas mismas familias de aviones, así como 15 mil piezas para la gama de helicópteros a Francia (…)

Cuenta Corriente / SHCP/Sener: mucha grilla, pocas verdades
Alicia Salgado
(20260615), Excélsior, Dinero,5,Columna
En semanas recientes se insiste en diversos medios, ningún personaje ni pluma relevante, sino mandaderos, en que la presidenta Claudia Sheinbaum está analizando cambios en el equipo económico de su gabinete. ¿Rumores naturales en un entorno de astringencia presupuestal? Puede ser, pues recuerde que inició la construcción del Paquete Económico de 2027 y, entre junio y agosto, todos inflan presupuestos y Hacienda y la Presidencia los desinfla entre julio y agosto. Edgar Amador no ha sido mediático, más bien es un personaje que sirve a su jefa y de muy bajo perfil; sabe hacer trabajo en equipo y es estricto en su cumplimiento. No se asusta por un grito de la mandamás —a todos los sensibiliza, por cierto— en momentos de tensión política, pero siempre le dice la verdad a la Presidenta. No tiene derecho de picaporte en su oficina y los egresos, el SAT, Aduanas y la UIF tienen línea directa con la Presidenta, él coordina (…)

La 5a Transformación / Que no cunda el pánico... ¡con Trump!
Darío Celis Estrada
(20260615), El Heraldo de México, Mercados,20,Columna
En medio de la guerra con Irán, amenazas con invadir Cuba y en plena fiebre futbolera en Norteamérica, Donald Trump amaga con cancelar el T-MEC (…) La presidenta Claudia Sheinbaum no se enganchó y reviró: el T-MEC se mantendrá vigente, porque beneficia a las tres economías y fortalece la competitividad de América del Norte frente a China. A partir de hoy, y hasta el miércoles, los equipos encabezados por Marcelo Ebrard y Jamieson Greer inician la segunda ronda de negociaciones que consiste en que México debe hacer una contrapropuesta a lo planteado ya por su contraparte (…) ¿Que van a plantear Ebrard y el equipo asesor del Consejo Coordinador Empresarial, que preside José Medina Mora? Que el T-MEC siga vivo, porque en 30 años los resultados en comercio trilateral en América del Norte han sido exitosos, porque es una de las regiones económicas más grandes y exitosas del mundo: un mercado regional de 33 billones de dólares estadounidenses y más de 500 millones de consumidores (…)

Activo Empresarial / Mundial: debaten ocupación; Coca-Cola, edición; Space X: ¿colonizar Luna y Marte?

José Yuste

(20260615), Excélsior, Dinero,1-2,Columna

Se armó un debate acerca de si el Mundial ha generado ocupación de visitantes o no. Si hay derrama turística o no. Y ahí no vemos nada de malo en lo intentado en México, tratar de aprovechar el Mundial, donde sólo se cuenta con 10% de los partidos (13 de los 104 partidos) (…) Y sí se despertó la fiebre mundialista. Ese día, la presidenta Claudia Sheinbaum decretó un día sin clases, sin trabajo para burócratas, y pidió a las empresas hacer home office. Desde luego, el día sin clases y el home office también se debieron a la falta de movilidad en la Ciudad de México, empeorada con las marchas de la CNTE, a las que se sumaron varias protestas (…) Aun así, México está intentando una mayor derrama turística. Y lo está logrando. Claro, no serán los 5 millones de turistas adicionales pronosticados por la FIFA. Pero sí habrá, por lo menos, un millón de turistas adicionales. (…)

Moneda en el Aire / Luz, tarifas y la atención que sí llegó

Jeanette Leyva Reus

(20260615), El Financiero, Economía,6,Columna

Con la llegada de las altas temperaturas vuelve un tema que año con año genera inquietud entre familias, comercios y empresas: el costo de la electricidad (...) Por ello, cuando se habla de subsidios de verano, vale la pena recordar que éstos responden a criterios técnicos y climatológicos sustentados en información oficial, además de consideraciones presupuestales (...) Hoy, la historia comienza a cambiar y es que la CFE, en coordinación con las autoridades energéticas y la Secretaría de Economía que lleva Marcelo Ebrard, ha fortalecido los mecanismos de atención a través de los comités recién creados con empresarios (...)

Coordenadas / Los augurios de un mayor crecimiento

Enrique Quintana

(20260615), El Financiero, Opinión,PP-2,Columna

Cuando se confirmó que la economía mexicana se contrajo 0.6 por ciento en el primer trimestre de 2026 respecto al trimestre previo, la lectura inmediata fue de un drástico freno que condujo a los especialistas a bajar sus previsiones para este año. Sin embargo, poco a poco han empezado a surgir augurios que nos hacen pensar en un mejor segundo trimestre y ya empezamos a ver cómo se revisan al alza los pronósticos del PIB para 2026 (...) El paralelo más revelador está en nuestro socio del T-MEC, Canadá. La economía canadiense quedó prácticamente estancada en el primer trimestre —una caída anualizada de 0.1%, tras el retroceso del trimestre previo—, lo que implica una virtual recesión técnica. La causa de fondo suena familiar: la inversión empresarial encadenó su quinto trimestre consecutivo a la baja y el comercio exterior, sacudido por la incertidumbre arancelaria proveniente de Estados Unidos, restó dinamismo, en contraste con lo ocurrido en México (...)

Historias de NegoCEOs / Bienestar y otros 800 mdp para la imprenta de Morena

Mario Maldonado

(20260615), El Universal, Primera,9,Columna

En lo que va de 2026, la empresa Impresores en Offset y Serigrafía SA de CV, encargada de imprimir el periódico Regeneración, principal medio de propaganda impresa de Morena, ha recibido más de 800 millones de pesos en contratos públicos con la Secretaría del Bienestar, hasta hace poco encabezada por Ariadna Montiel, ahora dirigente nacional del partido guinda (...) Impresores en Offset y Serigrafía forma parte de un entramado empresarial que ha mantenido vínculos con el círculo político de Andrés Manuel López Obrador desde los primeros años de su administración en la Ciudad de México. La compañía fue constituida formalmente en marzo de 2001 por Carlos Javier Mondragón de la Garza, originario de Iztacalco, con un capital social inicial de apenas 10 mil pesos. Desde entonces, ha obtenido contratos con distintas dependencias públicas, particularmente en las entonces delegaciones de un Distrito Federal gobernado por López Obrador (...)

Gente Detrás del Dinero / BIG: el huachicol, un complot de estado

Mauricio Flores

(20260615), La Razón, Negocios,16,Columna

Detrás del cordial apretón de manos entre el embajador Ronald Johnson con el secretario de Relaciones Exteriores, Roberto Velasco, al protocolizar la formación del BIG (Grupo Bilateral de Implementación, por sus siglas en inglés), hubo un intercambio de análisis y datos del rastreo de actividades criminales internacionales que afectan a México y a Estados Unidos… siendo una de las certezas del gobierno de Donald Trump que el contrabando de combustibles (huachicol fiscal), tiene por origen el robo a gran escala de petróleo crudo a ductos de Pemex en el orden de 144.9 mil barriles diarios promedio sólo en el primer trimestre de 2026 (…) En la visión del Departamento de Justicia, que encabeza Todd Blanche, el hecho de que el crimen organizado siga robando petróleo crudo muestra que el ciclo de operación México-Texas burla a las autoridades aduanales con pedimentos de importación de otros productos (…)

Al Mando / La apuesta es México

Jaime Núñez

(20260615), El Heraldo de México, Mercados,21,Columna

Apenas la semana pasada, Mercado Libre anunció una inversión multimillonaria para México. Desde la conferencia Mañanera de la presidenta Claudia Sheinbaum Pardo se informó que, por primera ocasión en sus más de dos décadas de operaciones en nuestro país, la firma latinoamericana invertirá, en el lapso de un año, cuatro mil 600 millones de dólares. En ese sentido, tuve la oportunidad de platicar con Pedro Rivas, director general de Mercado Pago, comentándome que dicha inversión se destinará principalmente en el desarrollo del ecosistema digital; desde el marketplace, reforzamiento de la compra en línea y sobre todo en el fortalecimiento de su red logística, misma que involucra el traslado de mercancías en lo que se conoce como última milla, hasta en la operación de sus aeronaves de carga desde su centro de operaciones logística ubicado en el Aeropuerto Internacional de Querétaro (…) No en vano, Mercado Pago es en la actualidad la segunda aplicación financiera más usada en México (…)

Momento Corporativo / ¿Por qué las empresas mexicanas son más cautelosas en su internacionalización?
Roberto Aguilar
(20260615), El Heraldo de México, Mercados,27,Columna
En la última encuesta con especialistas en economía del sector privado que elabora el Banco de México, la pregunta de si es un buen momento para invertir en el país no recibió ni una sola respuesta, y es un indicador que se suma a la narrativa de las condiciones que limitan la inversión privada en el país. Pero ¿qué sucede del otro lado de la moneda? Es decir, de las empresas mexicanas que buscan una expansión internacional. La tercera edición del Informe Interpreneur muestra que los empresarios mexicanos no solo mantienen una visión positiva del entorno actual de negocios: 40% considera que el momento actual es favorable para su expansión internacional, y 88% anticipa que el entorno sería todavía más favorable en los siguientes dos o tres años (…) Pero el optimismo no es pleno, sino más bien moderado, porque los aranceles y las disputas comerciales se mantienen como los principales desafíos en los planes de crecimiento (…)

Desde el Piso de Remates / Grupo Más Vuelos tardará en remontar
Maricarmen Cortés
(20260615), 24 Horas, Negocios,13,Columna
Aunque los accionistas de Viva Aerobus y Volaris aprobaron desde marzo pasado su integración en la nueva empresa Grupo Más Vuelos, que presidirá Roberto Alcántara, presidente de Viva Aerobus, la holding tardará aún varios meses en iniciar operaciones porque la Comisión Nacional Antimonopolios (CNA) continúa analizando a fondo las implicaciones para la competencia en cada ruta. Se pretende que Volaris y Viva Aerobus continúen operando de forma independiente, manteniendo ambas marcas, pero desde luego con múltiples sinergias que les dará esta fusión de facto (…) Las empresas están ya listas para el arranque de Más Vuelos, que se ha vuelto más urgente por los problemas que enfrenta la industria aérea debido al incremento en el precio de la turbosina. Aunque con las reformas a la ley se han acotado los periodos de investigación de la CNA, el caso de Más Vuelos es especial por las repercusiones que la fusión traerá al mercado y que afectarán no solo a Aeroméxico, que está enfocada en otro segmento de mercado y en fortalecer sus rutas internacionales, sino también a Mexicana de Aviación, que pretende competir con vuelos de bajo costo (…)

Sobremesa / La fiesta del castillo.
Lourdes Mendoza
(20260615), El Financiero, Nacional,PP-43,Columna
Sí, fue en el castillo de la emperatriz Carlota. Sí, estuvieron invitados lo más alto de la sociedad mexicana, las autoridades de la FIFA y los muchos cuatroteros largos de lengua y cola. Sí, se comieron su propio discurso de austeridad. (…) La cena previa a la inauguración del Mundial fue un evento por todo lo alto. Un momento de élite que no estaba incluido en el combo de los boletos "machuchones", que miles de aficionados compraron para no perderse un solo minuto del partido inaugural, en el Estadio Azteca-Banorte-Ciudad de México. (…)

LUNES 15 / JUNIO / 2026 CIUDAD DE MÉXICO 54 PÁGINAS, AÑO XXXIII NÚMERO 11,847 $ 30.00

REFORMA

CORAZÓN DE MÉXICO

Alejandro Garza

GOLEADA

Suecia se dio un festín en su regreso a la Copa del Mundo; en el partido en el que Monterrey se estrenó como sede mundialista de esta edición, los Vikingos golearon 5-1 a Túnez y van por el liderato del Sector F.

AFP

TREPIDANTE

La Selección de Japón vino de atrás en un par de ocasiones para arrebatarle el empate sobre el final a Países Bajos y demostrar que aspiran a ganar el Grupo F.

cancha

VUELVE A LA GLORIA

Tuvieron que pasar 22 meses y 40 carreras para que Lewis Hamilton volviera a ganar un Gran Premio de F1, y lo hizo ayer de forma magistral en el Circuito de Barcelona-Cataluña.

AFP

TRAGEDIA AÉREA

El cantante estadounidense Oliver Tree, el youtuber "Gaspi" y el cineasta Lucas Vignale, ambos argentinos, murieron tras el choque de dos helicópteros ayer en Río de Janeiro, Brasil.

GENTE

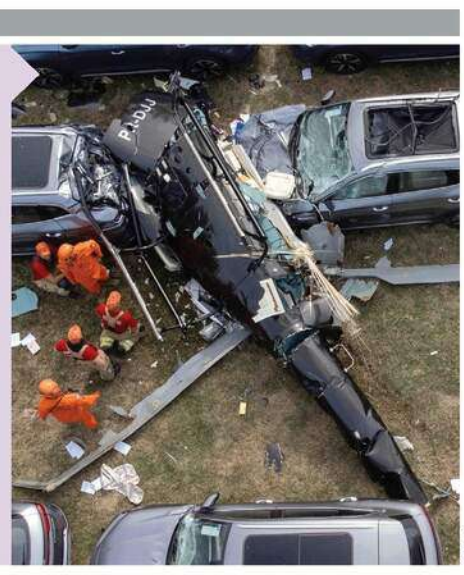

AFP

Menos trabajadores activos soportan a más pensionados

Aumenta presión sobre pensiones

Alertan expertos sobre insuficiencia para sostener carga financiera

ERNESTO SARABIA

El sistema de pensiones en México enfrenta una presión creciente por el deterioro en la proporción entre trabajadores activos y pensionados, advierten especialistas.

La relación de trabajadores activos por pensionado en el IMSS y el ISSSTE pasó de 6.6 a 1 en 1998 a una medida de 4 a 1 en 2025, de acuerdo con datos de ambas instituciones y de analistas.

En la Comisión Federal de Electricidad (CFE), el indicador ha seguido la misma tendencia: pasó de 3.7 activos por pensionado en 2003 a 1.8 en 2025, según cifras de la Cuenta Pública Federal y del Centro de Investigación Económica y Presupuestaria (CIEP).

Jorge Fonseca, director general de la firma de servicios actuariales y financieros FACTS, señaló que cada vez menos trabajadores sostienen a los pensionados, fenómeno que no ocurría desde hace dos o tres décadas, en un entorno en el que confluyen cambios fundamentales como la caída de la tasa de natalidad, el aumento de la esperanza de vida y la elevada informalidad, entre otros.

"Hay un desequilibrio entre activos y pensionados, y en la medida que aumente se corre el riesgo de que los recursos de los primeros sean insuficientes para sostener la carga financiera de los segundos", alertó.

Francisco Miguel Aguirre Farías, director general de Valuaciones Actuariales del Norte (Grupo VAN), expresó su preocupación por el deterioro en dicha relación entre activos y pensionados, y más por su tendencia.

El especialista consideró que esta situación da el mensaje de que se está asistiendo al incremento de la esperanza de vida, lo que lleva a durar más tiempo como pensionado, y al envejecimiento de la población.

Otro asunto grave, destacó, es que 55 por ciento de la población ocupada en el País se encuentra en la informalidad, es decir, que se tienen empleos que carecen de seguridad social y de cuentas individuales.

Conjuntamente, los trabajadores afiliados al IMSS y al ISSSTE representan alrededor de 80 por ciento de los activos formales del País, pero también entre ambos institutos hay diferencias.

"La relación entre activos y jubilados difiere entre el IMSS e ISSSTE debido a los requisitos de jubilación de edad y antigüedad para trabajadores federales y estatales, así como de Estados y universidades", aseguró Aguirre Farías.

En este aspecto, dijo, se tienen dos problemas: uno financiero y otro social.

En el financiero sobresale un sistema de pensiones de servidores públicos que están en beneficio definido o de reparto, mientras que en el segundo caso destaca un problema social que se está tratando de resolver otorgando pensiones vía cuentas individuales en las que se aporta poco.

Para los expertos, las pensiones de beneficio definido se tienen que cambiar a esquemas viables y en la mayoría de cuentas individuales se debe mejorar el monto de los recursos para el retiro.

TENDENCIA DESCENDENTE

Van más rápido pensionados que activos

ERNESTO SARABIA

El ritmo al que avanza el número de pensionados en los estados del País, así como en las universidades públicas estatales, es superior al de los trabajadores activos, revela Valuaciones Actuariales del Norte (Grupo VAN).

Entre 2013 y 2024, la tasa media de crecimiento de pensionados en los estados fue de 11.1 por ciento contra 4.8 por ciento en los activos, y en las universidades las cifras fueron 5.4 y 1.9 por ciento, respectivamente, según la consultora encabezada por Francisco Miguel Aguirre.

Así, la relación entre trabajadores activos y pensionados disminuyó de 6.1 en 2013 a 3.2 en 2024 en los estados.

Se necesita una ley general (ley macro) que ponga pisos y techos a todos los sistemas de pensiones del País, planteó Aguirre.

Extorsionan en Nuevo León obra insignia de Sheinbaum

SILVIA OLVERA

MONTERREY.- Ni los transportistas que participan en la construcción del tren de pasajeros Saltillo-Monterrey-Nuevo Laredo, una obra insignia de la Presidenta Claudia Sheinbaum, se salvan de las extorsiones de agentes de Tránsito y policías municipales en Nuevo León, estado que empresarios del ramo ubican como líder nacional de moches y acoso a choferes.

En Salinas Victoria, gobernado por el Alcalde emecista Raúl Cantú y donde la constructora ICA realiza los trabajos, choferes y camiones de carga son acosados por elementos de la Secretaría de Seguridad y Vialidad municipal, encabezada por Arturo Garza Morúa, quien desde el 2024 no sólo ha sido denunciado, sino que ha sido evidenciado con grabaciones amenazando a transportistas.

Jorge Gloria Ovalle, Secretario del Sindicato de la Industria de la Construcción y Transportación de la CROC en Nuevo León, acusó que, desde febrero pasado, empresarios transportistas y sus afiliados reportan que les han detenido 20 de sus 35 camiones de carga de material, por lo que han tenido que pagar multas y estancias en el corralón que van desde los 30 mil hasta los 50 mil pesos.

Ante el acoso de policías y tránsitos municipales, el líder sindical señaló que llegan a sumar días sin poder dar el servicio a ICA en el tramo de San Javier, en Salinas Victoria, y en Lampazos, a cargo de la CROC.

Desde enero pasado, relató, empezaron a trabajar en la obra, pero a mediados de febrero iniciaron las detenciones constantes de las unidades sin argumentos en el municipio.

"De repente", narró, "nos empezaron a quitar los camiones. No nos daban una explicación y nos decían que no podíamos cargar nosotros material ni tierra, que es transportado desde un predio particular.

"(En ese predio) se empezaron a poner en la salida los policías municipales y no nos dejaban salir", añadió, "y si lo hacían, nos quitaban los camiones saliendo del predio, con el argumento de que no podemos trabajar ahí".

Entre los afectados, detalló, hay pequeños transportistas con hasta 10 unidades de Salinas Victoria, de Nuevo León, y de otros estados.

Óscar Mireles

GOLPE AL COMERCIO

Mientras el Gobierno de CDMX presumió el retiro de vallas en calles aledañas al Zócalo, el regreso de la CNTE al Centro Histórico alertó a locatarios, que temen otra semana con pérdidas económicas.

SU LUCHA...

AFP

AP

REFORMA / STAFF

WASHINGTON.- Mientras celebraba un acuerdo de alto al fuego entre EU e Irán que podría poner fin a meses de conflicto en Medio Oriente, el Presidente Donald Trump convirtió anoche los jardines de la Casa Blanca en sede de la UFC en una función que costó 60 millones de dólares y le sirvió de festejo de sus 80 años de edad.

El Mandatario informó de un pacto con Teherán que contempla una tregua inicial de 60 días, la reapertura del estratégico Estrecho de Ormuz y el fin del bloqueo naval estadounidense.

La función de la UFC, con 4 mil invitados, concluyó cerca de la medianoche con una sangrienta pelea donde el estadounidense Justine Gaethje, de madre sonorense y padre alemán, venció al favorito e invicto Ilia Topuria, quien terminó con el rostro deshecho. Salones de la Casa Blanca fueron vestidores y zonas de práctica de los peleadores.

Se suben alcaldías a ola de gastos por el Mundial

ALEJANDRO LEÓN

Con el pretexto del Mundial de Fútbol, la Alcaldía Coyoacán dejó de lado sus prioridades ciudadanas y destinó 2.6 millones de recursos públicos para rehabilitar la barda perimetral del Estadio Azteca, un inmueble que es privado.

En tanto, la Alcaldía Tlalpan opacó su gasto mundialista, pese a que aseguró que ha recuperado 41 canchas y ha realizado trabajos preventivos por las lluvias para recibir a los turistas, como tapar baches en rutas clave.

Sin embargo, vía transparencia no quiso contestar cuánto dinero ha gastado ni las empresas que ha contratado para ese propósito.

En solicitudes de transparencia realizadas por REFORMA, el Gobierno de Coyoacán respondió que gastó 35 millones de pesos en 2025 para labores con motivo del Mundial, incluyendo la rehabilitación de la red secundaria de agua potable en Santa Úrsula o la restauración de pasos peatonales.

Juan Carlos Bazán, vecino de Santa Úrsula Coapa, lamentó la decisión del Gobierno del Alcalde Giovani Gutiérrez y remarcó que ese dinero pudo utilizarse para solucionar problemas como banquetas en mal estado, falta de iluminación en las calles o para reparar baches.

Perla Gómez, profesora investigadora de la UAM, cuestionó las prioridades de la Alcaldía Coyoacán y remarcó que existen alcaldes que ejecutan proyectos sin consultar a la ciudadanía.

"¿Qué beneficio le reditúa a la Alcaldía el que se haya destinado un recurso público a la mejora de ese espacio privado?", expresó.

610972000016

MILENIO

DIARIO®
NACIONAL
Periodismo con carácter

LUNES 15 DE JUNIO DE 2026
$15.00 -AÑO 27 -NÚMERO 9352
www.milenio.com

Gerardo Esquivel
"Rodó el balón, pese a amagos y múltiples amenazas" - P. 11

Viri Ríos
"La trampa de la IA que no estamos viendo en México" - P. 13

Jordi Soler
"Una conversación de Labatut sostenida con Labatut" - P. 27

Geopolítica. Trump ordena la apertura del estrecho de Ormuz, por donde cruza 20% del hidrocarburo del mundo, y suspende el bloqueo naval; el convenio se firmará este viernes en Suiza, confirma Teherán

EU e Irán pactan fin de la guerra y reactivan la llave del petróleo

AFP, EFE Y AP, WASHINGTON

El presidente de EU, Donald Trump, alcanzó un acuerdo con Irán para dar por concluida la guerra y ordenó que se reabra el estrecho de Ormuz.

Teherán confirmó que la firma será en Suiza el viernes y a partir de entonces habrá 60 días de negociación sobre armas nucleares.

Francia, Alemania, Italia, Reino Unido, Pakistán, Catar y la ONU celebraron el anuncio, mientras que el republicano recordó a Netanyahu: "debería estar muy agradecido, porque si Irán tuviera un arma nuclear, Israel no existiría ni dos horas". PAGS. 4 Y 5

Euforia bursátil en Asia
El crudo baja a 81 dólares y el peso sale fortalecido
NILSA HERNÁNDEZ - PAG. 5

Cantante y *youtuber*
Choque entre helicópteros en Brasil deja seis muertos
EFE Y AP - PAGS. 4 Y 5

Toy Story 5. Belinda se une a la fiesta de los juguetes

Belinda acudió a la alfombra roja de *Toy Story 5* en Plaza Mítikah, CdMx, como parte del elenco que participó en el doblaje al español de la nueva cinta de Disney y Pixar; a días de haber actuado en la inauguración del Mundial en el Estadio Azteca, llamó a sumarse a la campaña de donación de juguetes impulsada con el estreno de la película para compartir sonrisas con los niños. JUAN CARLOS BAUTISTA PAG. 28

La 4T cocina nuevo acuerdo para *préstamo* de candidatos

JANNET LÓPEZ PONCE, CDMX

A una semana de que comience el proceso para que Morena defina sus candidaturas, PT y Verde se alistan a repetir el acuerdo con el que en 2024 se colgaron del partido guinda para armar sus bancadas. Según una revisión de MILENIO, el primero no ganó un distrito siquiera y el segundo sólo triunfó en SLP. PAG. 6

SLP. Visita sorpresa de Claudia para regalar boletos mundialistas

2026 MUNDIAL

No tuvo piedad. Alemania debuta con goliza de 7-1

Como en 2014 contra Brasil, los teutones recetaron ese mismo marcador a la escuadra de Curazao. AGENCIAS PAG. 32

Un Japón sin temor a nada ni nadie iguala 2-2 con Países Bajos
AGENCIAS - PAG. 34

Suecia lidera la otra goleda de la jornada al doblar 5-1 a Túnez
JORGE ROSALES - PAGS. 30 Y 31

España no descarta a Lamine Yamal de inicio hoy ante Cabo Verde
AP - PAG. 35

Costa de Marfil se impone 1-0 a Ecuador con tanto agónico
AP - PAG. 34

Hasta 70% de los maestros dejó el plantón de CdMx, según autoridades

CARLOS VEGA, CIUDAD DE MÉXICO

La CNTE tiene previsto bloquear hoy las casetas de acceso a CdMx, según su plan de acción aprobado el sábado. PAG. 10

EMPRESA SOCIALMENTE RESPONSABLE® ESR

Lunes 15 de junio de 2026

ElUniversalOnline @El_Universal_Mx $30

EL UNIVERSAL

EL GRAN DIARIO DE MÉXICO

www.eluniversal.com.mx

Año 109, Número 39,640 CDMX 48 págs.

BUSCA SEDENA COMPRAR 12 AVIONES DE COMBATE

—MANUEL ESPINO *nacion@eluniversal.com.mx*

La Defensa Nacional busca 12 aeronaves de guerra para reemplazar sus viejos F-5, para lo cual pidió información de los caza suecos Gripen de la compañía Saab, y ya les presentaron sus modelos Gripen E y F, con costo de poco más de 100 millones de dólares cada uno. También se platicó con Lockheed Martin y las empresas del KAI FA-50 de Corea del Sur y el Leonardo M-346 de Italia. ● Nación A6

100 MILLONES DE DÓLARES es el costo unitario de los caza suecos Gripen E y F de la compañía Saab.

SARA CARTER APLAUDE EL OPERATIVO CONTRA *EL MENCHO* Y AMENAZA A FUNCIONARIOS DE SINALOA ● Nación A9

IMAGEN DEL DÍA

JAPONESES, FELICES EN EL FIFA FAN FEST EN EL ZÓCALO

● Los aficionados mexicanos arroparon, e incluso lanzaban al aire en forma festiva, a los originarios de la nación asiática que acudieron ayer al Zócalo capitalino para presenciar el encuentro de futbol contra Países Bajos, que terminó en empate a 2. ● Metrópoli A20

DIEGO SÁNCHEZ. EL UNIVERSAL

GRAN DEBUT

Carta de presentación de un favorito

● UD B1

ALEXANDER HASSENSTEIN. AFP

CARLOS MEJIA. EL UNIVERSAL

LA SEDE MEXICANA QUE FALTABA

Monterrey vibra con el regreso del Mundial, tras 40 años

● UD B8

Isaac del Toro se corona en Francia y está listo para el Tour ● UD B10

Desafía la CNTE al gobierno: va por más protestas

Coordinadora acuerda rechazar propuestas de la Federación; hoy libera casetas de acceso a la CDMX

—MARÍA CABADAS
—*nacion@eluniversal.com.mx*

● La CNTE desafía al gobierno de Sheinbaum, pues tras 15 días acuerda mantenerse en plantón, reforzarlo y continuar con sus jornadas de movilización, que inician hoy con la liberación de casetas de acceso a la CDMX, así como en los estados del país donde tienen mayor presencia.

MAESTROS DE LA CNTE al informar la resolución de la ANR

Demandamos la mesa [de negociación] con la Presidenta de la República para que pueda dar solución a nuestras demandas"

● Nación A4

En quiebra, la ONU; peligran misiones de paz

—INDER BUGARIN Corresponsal

● **Bruselas.**— La crisis de liquidez que vive la ONU por la falta del pago puntual de las cuotas de países miembros impacta las misiones de paz y los tribunales internacionales. "Es un colapso estructural del compromiso de la comunidad internacional" con el organismo, dice International United Nations Watch.

● Mundo A15

¿Quién considera que es el más preparado para gobernar Quintana Roo?

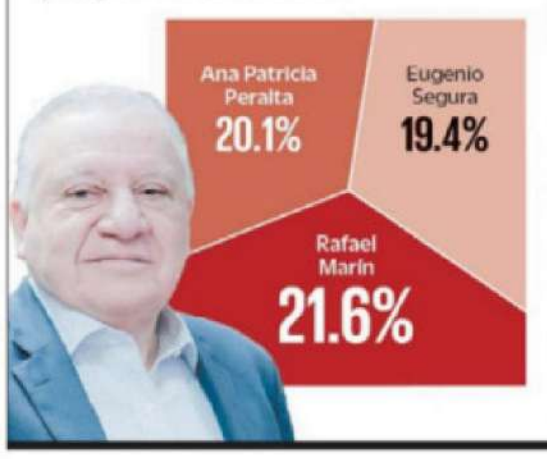

QUINTANA ROO

Rafael Marín sube calificaciones hacia la gubernatura

● Según una encuesta de EL UNIVERSAL, el exfuncionario ha logrado avanzar en el posicionamiento entre los quintanarroenses y ya alcanza 29% en el nivel de reconocimiento, un alza de casi el triple, con tendencia de crecimiento sostenido. A13

Anuncian acuerdo de paz EU-Irán

Washington.— Estados Unidos e Irán anunciaron un acuerdo para poner fin a la guerra y reabrir el estrecho de Ormuz.

En su cumpleaños 80, Donald Trump confirmó el pacto, que incluye a Líbano. El documento será firmado el viernes en Ginebra.

● Mundo A14

12 MIL MILLONES DE DÓLARES en activos congelados desembolsará EU como parte del acuerdo.

Tragedia en el medio artístico

TERCIO TEIXEIRA. AFP

● El músico estadounidense Oliver Tree, el *youtuber* Gaspi y el cineasta Lucas Vignale murieron ayer al colisionar dos helicópteros en Río de Janeiro. El dueto Malcriada destaca que el rapero, con quien trabajaron, trajo a México mensajes contra el *bullying* y el rechazo. ● A29

LUNES
15 DE JUNIO
DE 2026

AÑO CX TOMO III,
NO. 39,730
CIUDAD DE MÉXICO
48 PÁGINAS
$20.00

EXCELSIOR

EL PERIÓDICO DE LA VIDA NACIONAL

ADRENALINA

VUELVE LA MÁQUINA ALEMANA

Frente a Curazao, el conjunto teutón volvió a ganar un partido inaugural, tras los fracasos en Rusia 2018 y Qatar 2022. Pese a la derrota, la isla caribeña celebró el primer gol de su historia en un Mundial.

Fotos: Reuters y Mexsport

ALEMANIA	CURAZAO	PAÍSES BAJOS	JAPÓN	C. DE MARFIL	ECUADOR	SUECIA	TÚNEZ
7-1		2-2		1-0		5-1	

Foto: Especial

LLEVA LA PASIÓN EN EL ADN. El escritor Juan Villoro defiende el futbol, una de las constantes en su vida, como el deporte más democrático.
EXPRESIONES / 21

BALONES Y MILAGROS. En la Catedral Metropolitana, aficionados piden al Niño Dios un triunfo para el Tri frente a Corea del Sur. La imagen ya luce el uniforme del próximo encuentro
PRIMERA / 6

Foto: Isabel González

QUE EL PETRÓLEO FLUYA: TRUMP

EU e Irán logran acuerdo de paz; firman el viernes

EL PACTO establece el fin de las operaciones militares en todos los frentes, incluido Líbano, y la reapertura total del estrecho de Ormuz, una vez que sea signado

CONFLICTO EN ORIENTE MEDIO

AFP Y REUTERS

Estados Unidos e Irán alcanzaron un acuerdo de paz y el fin inmediato de operaciones militares en todos los frentes, incluido Líbano.

Se prevé que el pacto sea firmado el viernes, en Suiza, y, justo después, sea reabierto en su totalidad el estrecho de Ormuz, por donde pasa una quinta parte del petróleo y del gas natural de todo el mundo.

"El acuerdo con la República Islámica de Irán ya está completo. ¡Felicitaciones a todos!", escribió el presidente estadunidense, Donald Trump, en un mensaje en su red Truth Social.

"Barcos del mundo, enciendan sus motores. ¡Que el petróleo fluya!", agregó.

El viceministro iraní de Relaciones Exteriores, Kazem Gharibabadi, declaró que el acuerdo con Estados Unidos pone un "fin inmediato a la guerra".

Anunció que el inicio de negociaciones para alcanzar un acuerdo final será en un plazo de 60 días, mientras que la agencia iraní Mehr informó de un memorando que contempla el desembolso inmediato de 12 mil millones de dólares en activos congelados.

En tanto, el primer ministro pakistaní, Shehbaz Sharif, publicó en X que un acuerdo "ha sido alcanzado".

El pacto se selló a pesar de un nuevo ataque israelí contra Líbano, que suscitó críticas tanto de Irán como de Trump.

El contenido del acuerdo, alcanzado luego de tensas negociaciones, sigue sin conocerse, y ambas partes han publicado información contradictoria.

GLOBAL | PÁGINA 19

Foto: Especial

GIRA PRESIDENCIAL

DE VISITA EN TRES ENTIDADES

La presidenta Claudia Sheinbaum realizó una gira de trabajo por Colima, Aguascalientes y San Luis Potosí, donde entregó becas y supervisó obras y programas.
PRIMERA | PÁGINA 5

Foto: Universal Pictures

FUNCIÓN

ENCUENTROS CERCANOS

Con *El Día de la Revelación*, Steven Spielberg retoma su fascinación por los enigmas del espacio tras filmes como *E.T.* y *La Guerra de los Mundos*.

Foto: AFP

ADRENALINA

RUMBO AL TOUR

Rompiendo récords, Isaac del Toro conquistó el Tour Auvernia-Ródano-Alpes. El mexicano se reporta listo para debutar el 4 de julio en el Tour de Francia. / **8**

PRIMERA

CFE GARANTIZA SUMINISTRO

La Comisión Federal de Electricidad informó que su infraestructura opera al 100% para asegurar el servicio durante el Mundial / 6

Foto: Cuartoscuro

RETO PARA MÉXICO

CLIMA, UNA CRISIS PRESENTE

INVESTIGACIONES EXCELSIOR

Investigaciones Excélsior presentará, a partir de mañana, una serie de reportajes sobre el cambio climático, una realidad que impacta a todo el país y en todos los sectores.

Ilustración: Abraham Cruz

SORTEAN RECORTES

Juntas del INE, en modo sobrevivencia financiera

POR AURORA ZEPEDA

Los recortes de presupuesto y congelación de plazas en Juntas locales y distritales del INE se convertirán en un problema serio en septiembre, al iniciar el proceso electoral de 2027, revelaron a **Excélsior** trabajadores que solicitaron el anonimato.

Tras un recorte global de cuatro mil millones de pesos al INE para 2026, las juntas enfrentaron dos ajustes en el primer cuatrimestre del año, con lo que se redujeron en más de 30% sus recursos de operación.

Las oficinas centrales reportan como ahorros 178.9 millones de pesos derivados de 789 plazas vacantes; sin embargo, el personal en funciones acusa que esto sólo se traduce en una triple carga laboral. Además, se redujo el personal de vigilancia y limpieza, entre otras medidas.

PRIMERA | PÁGINA 4

ARDE DESDE EL 5 MARZO

Sigue incendio en pozo petrolero... y daños a la salud

POR LOURDES LÓPEZ
Corresponsal

LAS CHOAPAS, Ver.— Más de tres meses después del incendio en el pozo petrolero Krem-1, que se mantiene activo, la emergencia ambiental y sanitaria continúa expandiéndose sobre una franja de comunidades rurales que hoy viven entre humo, caída de residuos, afectaciones a cultivos, daños a viviendas y síntomas asociados a la inhalación de contaminantes.

Petróleos Mexicanos (Pemex) informó, cerca de la medianoche del viernes, que ya concluyó los trabajos de infraestructura necesarios para atender la contingencia operativa. Sin embargo, los habitantes de comunidades cercanas al pozo siniestrado acusan que la afectación a su salud sigue, con síntomas como irritación ocular, dolor de garganta, tos persistente, vómito y malestar general.

La lista de comunidades afectadas crece conforme avanza la emergencia. En todas se repite la misma escena: humo denso, olor penetrante y caída de residuos.

En La Guadalupe-El Jabón, a dos o tres kilómetros en línea recta del pozo, los pobladores denuncian la caída constante de un polvo blanquecino que cubre techos, hojas, viveros y pastizales y que seca los cultivos.

SÍNTOMAS

Irritación ocular. Tos persistente y dolor de garganta. Vómito.

Además, en cuerpos de agua se observan residuos aceitosos y pérdida de fauna.

En un comunicado oficial, Pemex destacó las obras hidráulicas para el flujo de agua, el manejo seguro de fluidos y áreas de almacenamiento y logística para atender la contingencia.

PRIMERA | PÁGINA 16

7 503009 929073

EXCELSIOR

Pascal Beltrán del Río 2
Ciro Gómez Leyva 4
Marcela Vázquez Garza 5
Cecilia Soto González 12

ALEMANIA DEMUESTRA SUPREMACÍA

En lo que fue la primera goleada del Mundial, Alemania se impuso con un marcador final de 7-1 contra Curazao, quien se estrenó en una copa. Pese al contundente resultado, Comenencia, de Curazao, superó al poderoso Neuer y anotó el primer gol histórico de su país. —*Antonio Ortega*

2 PAÍSES BAJOS vs JAPÓN 2

5 SUECIA vs TÚNEZ 1

COSTA DE MARFIL - ECUADOR

EL EQUIPO AFRICANO LOGRA EL 1-0 EN ANGUSTIOSO TRIUNFO.

DEBUTA KATIA ITZEL GARCÍA

ES LA PRIMER ÁRBITRA MEXICANA EN PARTICIPAR EN UNA JUSTA MUNDIALISTA. FUE LA CUARTA JUEZA EN EL DUELO JAPÓN-PAÍSES BAJOS EN DALLAS.

PÁG. 42

EL FINANCIERO®

AÑO X · NÚM. 1 · EDICIÓN DE MÉXICO · LUNES 15 DE JUNIO DE 2026 · $10 M.N. · elfinanciero.com.mx

EN ALIANZA CON Bloomberg ECONOMÍA, MERCADOS Y NEGOCIOS

EL GOLPE CONTRA IRÁN

Alcanzan EU e Irán marco de paz; ordena Trump reabrir Ormuz

Acuerdo. El viernes 19 de junio será firmado en Ginebra e incluirá a Líbano

El presidente Donald Trump confirmó el acuerdo de paz con Irán en un mensaje vía Truth Social y ordenó el levantamiento inmediato del bloqueo en Ormuz.

"¡El acuerdo con la República Islámica de Irán ya está completo! ¡Felicidades a todos! Autorizo la apertura del estrecho de Ormuz y el levantamiento inmediato del bloqueo naval. ¡Buques del mundo, arranquen sus motores! ¡Que fluya el petróleo!", publicó.

El primer ministro de Pakistán, Shehbaz Sharif, anunció en X que el acuerdo está cerrado y será firmado el viernes 19 de junio en Ginebra.

No se revelaron detalles del pacto, pero trascendió que está incluido Líbano. —*Agencias* / PÁG. 34

MERCADO PETROLERO PÁG. 4

PRECIOS DEL CRUDO SE DESINFLAN

El valor del petróleo extendió su caída ante las señales de un avance diplomático que ponga fin a la guerra en Irán y reabra el estrecho de Ormuz.

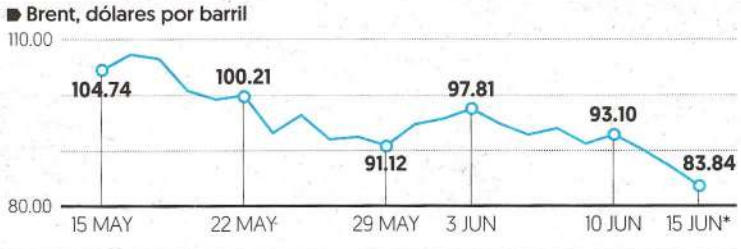

Fuente: Bloomberg. *Primeras horas de este lunes

T-MEC REVISIÓN 2026

CRECE AGRO 25% DESDE 2020

Defienden empresarios de EU al T-MEC en el sector alimentario. PÁG. 10

ESPECIAL

DESPEGA MUSK CON SPACEX

El empresario tiene un patrimonio superior al billón de dólares. PÁG. 18

ANUNCIA SENER

México tendrá 38 nuevas plantas eléctricas renovables con contratos mixtos

ENERGÍA LIMPIA. Esta semana se darán a conocer detalles de las 38 nuevas plantas renovables que serán construidas.

PÁG. 8

ESPECIAL

Y LA CNTE... NO SE VA

LA COORDINADORA NO SÓLO MANTIENE LA HUELGA, SINO QUE REFUERZA PLANTÓN EN CDMX.

PÁG. 36

EE

ESCRIBEN

Enrique Quintana COORDENADAS / 2

Edmundo Jacobo TELÓN DE FONDO / 30

Eduardo Guerrero EL CONFLICTO CON LA CNTE / 41

Lourdes Mendoza SOBREMESA / 43

TIENE PETROLERA YA 88% DEL MERCADO DE GASOLINAS Y 78% DEL DE DIÉSEL

RECUPERA PEMEX NEGOCIO LOCAL DE COMBUSTIBLES. PÁG. 7

EL ECONOMISTA

www.eleconomista.com.mx

LUNES 15 de junio del 2026 | Año XXXVII • N° 9567 | Fundado en 1988 | $15

Empresas y Negocios

EU cobró 23,000 mdd por aranceles a bienes mexicanos en un año

• El monto pagado por México solo fue superado por los bienes chinos enviados al mercado de EU entre abril del 2025 y el mismo mes del 2026, con 86,570 mdd.

PÁG. 26

Estados Unidos | Aranceles cobrados por país | EN LOS 12 MESES CONCLUIDOS EN ABR-26

ECONOMÍA	MONTO (MILES DE MDD)	COMO % DE LAS EXPORTACIONES A EU	TASA ARANCELARIA PROMEDIO (%)
China	86.6	30.2	34.7
México	23.0	3.9	4.2
Vietnam	22.4	10.4	10.2
Japón	19.2	13.5	13.8
Alemania	15.7	10.6	10.6
Corea del Sur	13.9	10.4	10.7
India	13.0	13.3	13.3
Canadá	12.5	3.1	3.4
Tailandia	8.5	7.7	7.8
Taiwán	7.6	2.9	3.2

FUENTE: SENADO DE ESTADOS UNIDOS

Gasto federalizado tuvo su peor abril desde 2009 para gobiernos locales

• En el cuarto mes, los recursos de la Federación a estados y municipios bajaron 12.6% a tasa anual; sólo creció en seis entidades.

PÁGS. 38-39

Gasto federalizado | VARIACIÓN ANUAL REAL %, ABRIL DE CADA AÑO

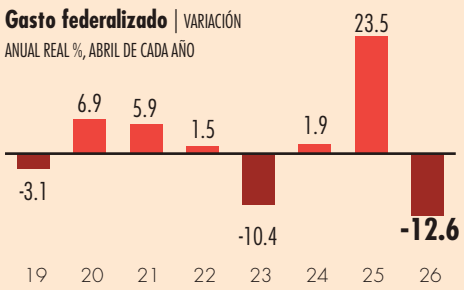

FUENTE: SHCP

En Primer Plano

El 19 de junio se firmará el compromiso en Ginebra

EU e Irán acuerdan la paz en Medio Oriente; reabrirán Estrecho de Ormuz

• Las partes pactaron un plazo de 60 días para iniciar la negociación de los términos definitivos tras el cese al fuego.

• Los mensajes de las dos partes se contradicen; ambos se proclaman vencedores del conflicto.

Diego Ayala

PÁGS. 4-5

El precio de los crudos referenciales en el mercado reaccionaron de inmediato al anuncio del alto al fuego en Medio Oriente, mientras el peso mexicano se apreció.

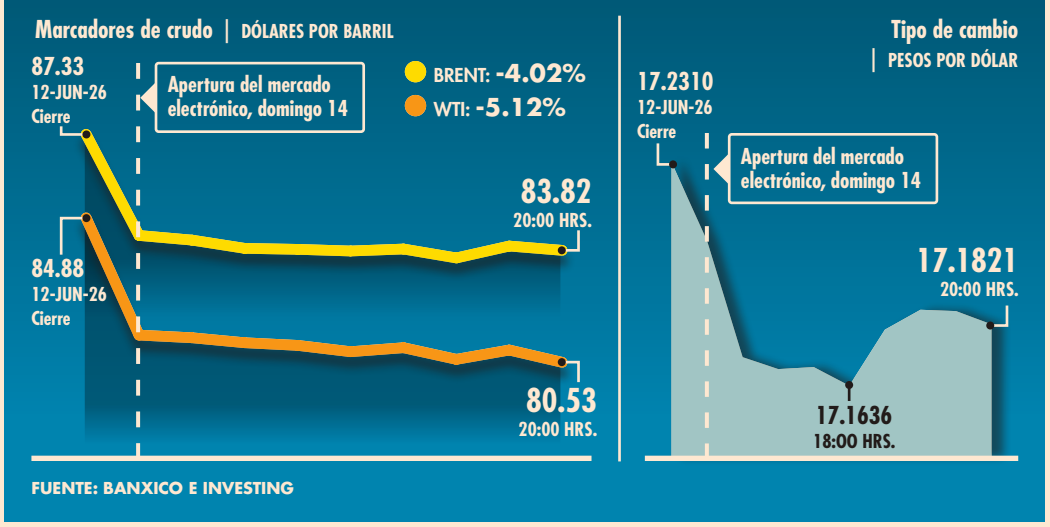

FUENTE: BANXICO E INVESTING

Empresas y Negocios

FOTO: ESPECIAL

Sheinbaum inaugura planta de energía en Manzanillo

• La central de ciclo combinado aportará 357 megawatts.

PÁG. 31

EU reitera que va tras políticos mexicanos que protejen cárteles

• Gobierno de México ha cooperado en combate al narco: Carter

PÁG. 47

> Con El Mencho hubo trabajo de inteligencia y apoyo de Guardia Nacional".
>
> **Sara Carter,** ZARINA ANTIDROGAS DE EU.

CNTE amenaza con mantener protestas durante el mundial

• "Si ejecutamos una acción y no funciona, aplicamos otra".

PÁG. 45

15

días suman ya los plantones y protestas de la CNTE en la CDMX.

Anticorrupción inhabilita a 39 funcionarios hasta 20 años

• Les aplicó sanciones por 1,197 millones de pesos en conjunto.

PÁG. 48

Termómetro Económico

SpaceX ya está en la *órbita* bursátil; es la séptima firma más valiosa

• La empresa de Elon Musk arribó al mercado bursátil y de inmediato se posicionó como la séptima firma más valiosa, con un valor de capitalización de 2.1 billones de dólares.

PÁG. 20

Space Exploration Technologies | DÓLARES POR ACCIÓN, INTRADÍA

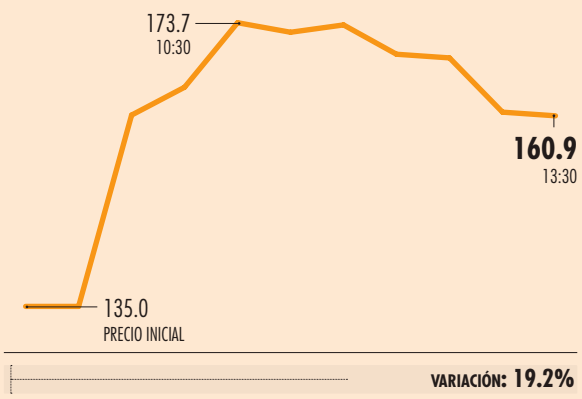

FUENTE: INVESTING

Opinión

PS

La economía de Trump es una mala noticia para los republicanos

Desmond Lachman

PÁG. 36

Enrique Campos PÁG. 11
Marco A. Mares PÁG. 27
Jonathan Ruiz Torre PÁG. 28
Eduardo Ruiz-Healy PÁG. 46
Alberto Aguirre PÁG. 48

7 509661 885870

La Jornada

DIRECTORA GENERAL: CARMEN LIRA SAADE
DIRECTOR FUNDADOR: CARLOS PAYÁN VELVER

LUNES 15 DE JUNIO DE 2026 // CIUDAD DE MÉXICO // AÑO 42 // NÚMERO 15059 // Precio 10 pesos

Firma de paz, el viernes en Ginebra

Acuerdan EU e Irán el fin “inmediato y permanente” de ataques

- Trump: “¡que fluya el petróleo!”; da por terminado el bloqueo naval en Ormuz
- Más negociaciones, en 60 días; persiste desconfianza hacia Washington: Teherán
- Bombardeo de Israel a Líbano puso en riesgo el pacto; Hezbollah niega haber agredido primero
- “¿Por qué hizo un puto embate? Netanyahu no tiene ningún jodido juicio”, dijo el magnate

AP, AFP, SPUTNIK, REUTERS, *THE INDEPENDENT*, EUROPA PRESS Y XINHUA / P 23

Marchan a 20 años de la represión contra la CNTE en Oaxaca

▲ Al cumplirse dos décadas del fallido desalojo del gobierno de Ulises Ruiz contra un plantón de la sección 22, miles de maestros exigieron justicia. En la CDMX, la asamblea representativa confirmó que continuará el paro nacional. Foto Jorge A. Pérez Alfonso

J. PÉREZ, A. VILLASEÑOR Y J. LAURELES / P 4 Y 28

Aún sin vincular a una CURP, 85 millones de celulares

- Al quedar deshabilitados, afectará operaciones con bancos y aplicaciones digitales

JESSIKA BECERRA / P 19

COLUMNAS

Nosotros ya no somos los mismos
Ortiz Tejeda 10

American Curios
David Brooks 27

Partidazo: 2-2 entre Japón y Países Bajos

Sheinbaum regala boletos a ganadores de torneo inclusivo

- Inaugura cancha de futbol en SLP

REDACCIÓN / P 7

- Alemania arrolla 7-1, pero Curazao anota su primer gol mundialista
- Costa de Marfil vence 1-0 a Ecuador con agónico tanto
- En Monterrey, fiesta de Suecia: doblega 5-1 a Túnez

◀ Koki Ogawa (19) y Takehiro Tomiyasu (22) celebran su segunda diana. Foto Ap

REDACCIÓN Y AGENCIAS / DEPORTES Y P 35

LA CRÓNICA DE HOY®

PRESIDENTE DEL CONSEJO DE ADMINISTRACIÓN: **JORGE KAHWAGI GASTINE †** // DIRECTOR GENERAL: **RAFAEL GARCÍA GARZA** // AÑO 29 Nº 10,720 $10.00 // **LUNES 15 JUNIO 2026** // WWW. CRONICA. COM.MX

Trump anuncia acuerdo de paz con Irán; firma, en Suiza

- El Presidente de EU ordenó el fin del bloqueo marítimo que mantenía sobre Ormuz.
- "El petróleo volverá a fluir por ambos extremos para la región y para el mundo".
- El pacto, señaló Trump, "traerá paz y seguridad a toda la región"

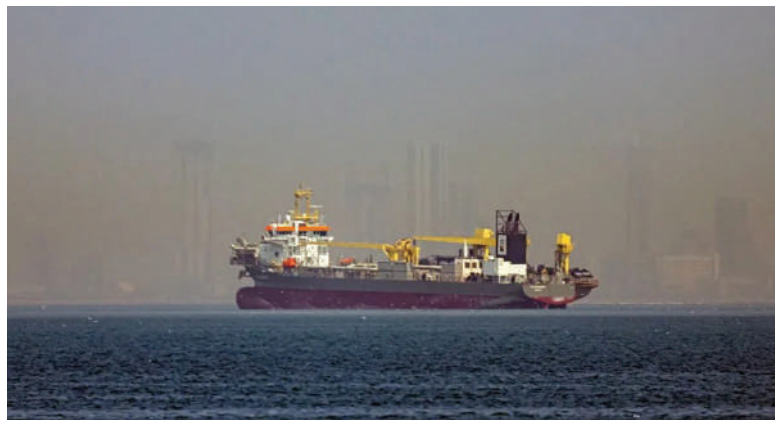

Calma. El Presidente de Estados Unidos (EU), Donald Trump, anunció que su país e Irán llegaron a un acuerdo de paz, por lo que ordenó el fin del bloqueo marítimo que mantenía sobre el estrecho de Ormuz. "El acuerdo con la República Islámica de Irán está ahora completo. ¡Enhorabuena a todos!", escribió a través de su plataforma Truth Social y agregó: "Por la presente autorizo plenamente la apertura gratuita del Estrecho de Ormuz y, simultáneamente, autorizo la inmediata retirada del bloqueo naval de los Estados Unidos. Naves del Mundo, arranquen sus motores. ¡Que el petróleo fluya!". El pacto fue confirmado por el Primer Ministro de Pakistán, Shehbaz Sharif. **MUNDO/PAG 24**

Directora de Política Antidrogas de EU elogia cooperación de México: "hay progreso significativo"

En pie, caza de líderes del crimen y servidores públicos

La zar advirtió que Estados Unidos continuará la ofensiva y seguirán trabajando para desarticular las redes criminales

Colaboración. Sara Carter, directora de la Oficina de Política Nacional de Control de Drogas de Estados Unidos (ONDCP), aseveró que la cooperación en seguridad entre su país y México ha progresado de forma significativa.

Tomó como ejemplo la operación tras la que fue abatido "El Mencho", líder del Cártel Jalisco Nueva Generación.

"Estamos trabajando muy de cerca con nuestros homólogos, como lo hacemos con la presidenta Sheinbaum", señaló.

Afirmó que la información suministrada por los cuerpos de inteligencia de EU es utilizada activamente por los agentes de seguridad mexicanos. **NACIONAL/PAG 4**

↓ Éxito México-EU

Para Carter la administración de la presidenta Claudia Sheinbaum representa un punto de inflexión

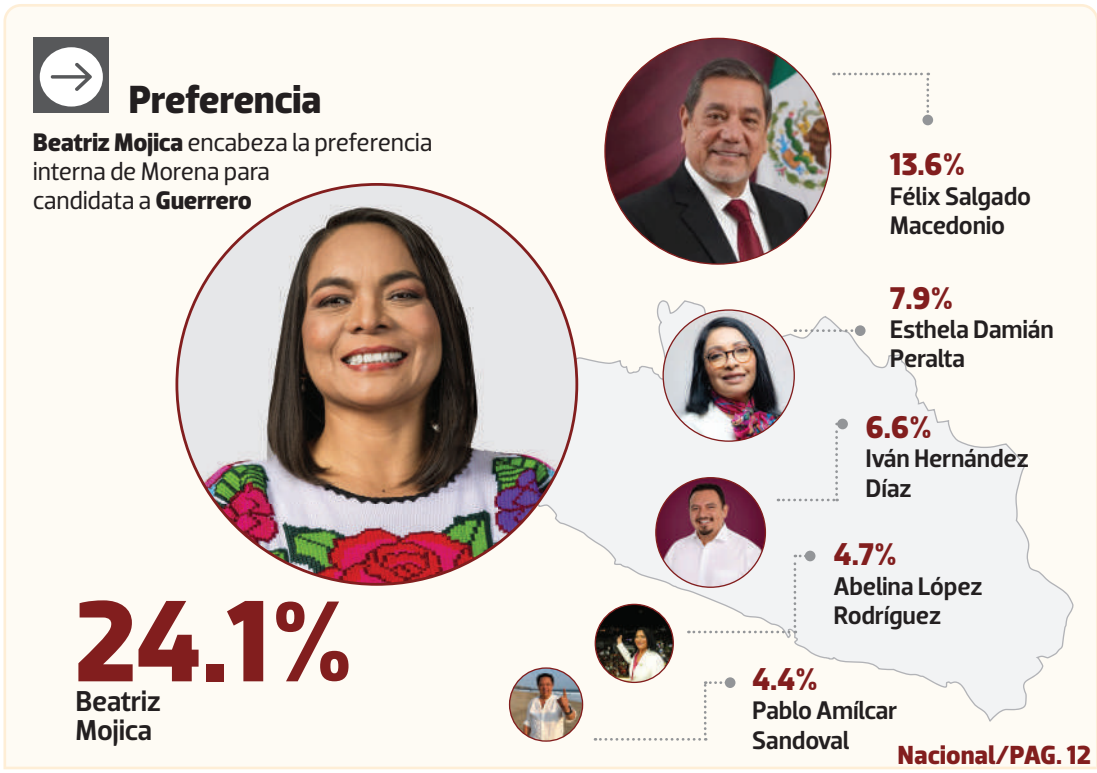

NACIONAL PAG. 5

El plantón de la CNTE se levanta esta semana

- *Luego de la votación en la que se desaparecieron sufragios a favor de levantar el paro, al interior de la Sección 22 se propone movilización de una semana y llevar el movimiento a una pausa*

LA ESQUINA

La paz en Medio Oriente parece más cercana que nunca; paradójicamente, una agresión contra Líbano ha propiciado que las garantías a esta sufrida nación se hagan más claras en los acuerdos a firmarse el próximo viernes. Una paz elusiva, pero que parece por fin al alcance de la mano. Esperamos que sea duradera, pues ha costado ya muchas vidas y daños

OPINIÓN

Rafael Cardona Cristalazo- P3

Gerardo Gamba El futuro de la institución- P16

Salvador Guerrero Chiprés Juego de unidad- P20

MUNDIAL MX-EU-CAN 2026

ALEMANIA, EL MAYOR ANOTADOR EN MUNDIALES

LOS TEUTONES aplastan (7-1) al debutante Curazao; se colocan por el momento como el equipo con más goles en la Copa del Mundo, con 239.

JAPÓN alcanza a Países Bajos (2-2) de último momento en partido trepidante; Costa de Marfil, con gol agónico, supera a Ecuador (1-0).

MONTERREY se estrena con el Suecia-Túnez (5-1); mejor arbitraje femenil del mundo es mexicano, dice Archundia sobre Katia, quien ya participó.

NATHANIEL Brown, de Alemania, celebra el quinto gol, ayer.
Fotos|**Reuters**

SUPLEMENTO EN PÁGINAS CENTRALES

ESTADIO de Monterrey, ayer, en el juego de Suecia contra Túnez.

La Razón DE MÉXICO

WWW.RAZON.COM.MX | LUNES 15 DE JUNIO DE 2026 • NUEVA ÉPOCA • AÑO 18 • NÚMERO 5290 | PRECIO $10.00

ZAR ANTIDROGAS DE EU RECONOCE COOPERACIÓN

Crece 4.6 veces con CSP aseguramiento de cocaína tras fin de abrazos no balazos

ELIZABETH HERNÁNDEZ

Suma actual administración 72 toneladas incautadas en operaciones marítimas; en primeros dos años del gobierno pasado fueron 15.5; hay refuerzo de seguridad en el Pacífico y el Golfo **págs. 3 y 4**

EL VIERNES pasado el embajador Ronald Johnson destacó reducción de 95% en flujo marítimo de drogas a EU.

Sara Carter afirma que "trabajamos de cerca" con pares y con la Presidenta Sheinbaum; destaca ir contra políticos que apoyan al narco; *El Jardinero*, infiltrado por agencias estadounidenses desde 2016

CNTE sigue paro tras consulta cuestionada; prevé tomar casetas

MAGISTERIO disidente va por tercera semana de protestas; en sondeo en Oaxaca reportan un posible fraude; mayoría habría pedido receso. **pág. 9**

Foto|**Cuartoscuro**

CAMPAMENTO de la CNTE, ayer, en el Zócalo.

GUSANO BARRENADOR: VEN MALTRATO ANIMAL DETRÁS DE AUMENTO

SEÑALAN expertos desatención y abandono como factor en alza de casos en áreas urbanas; persisten riesgos de propagación y afectación en personas. **pág. 6**

Foto|**Reuters**

"**¡FELICIDADES** a todos! Autorizo la apertura del estrecho de Ormuz sin peajes y el levantamiento inmediato del bloqueo naval. Barcos del mundo: ¡arranquen motores! ¡Que fluya el petróleo!"

DONALD TRUMP
Presidente de EU

HAY ACUERDO DE PAZ EU-IRÁN; QUE FLUYA EL PETRÓLEO: TRUMP

EL MAGNATE y el viceministro de Exteriores de Teherán dan cuenta de memorándum a firmar el viernes en Ginebra. **pág. 18**

PREVÉN apertura del estrecho de Ormuz y fin de bloqueo naval; crudo bajaba y rondaba anoche los 80 dólares por barril.

HOY ESCRIBEN

Javier Solórzano
Pasará el Mundial **pág. 2**

Valeria López
Memorándum de entendimiento **pág. 18**

Leonardo Núñez
Artes marciales en la Casa Blanca y no el Mundial **pág. 19**

www.elsoldemexico.com.mx

El Sol de México®

CIUDAD DE MÉXICO | **LUNES 15 DE JUNIO DE 2026** | AÑO LXI | NO. 21,855 | ORGANIZACIÓN EDITORIAL MEXICANA

PAQUITA RAMOS DE VÁZQUEZ / PRESIDENTA Y DIRECTORA GENERAL **$10.00**

NADYA MURILLO

CANTANDO BAJO LA LLUVIA

Danny Ocean ofrece concierto sorpresa

Después de su presentación en la inauguración del Mundial de Futbol 2026, el cantante venezolano agradeció al público con un show gratuito en la colonia Roma. **GOSSIP**

VAN CONTRA POLÍTICOS

Zar antidrogas de EU destaca la cooperación

El gobierno de Estados Unidos actuará contra más políticos mexicanos que protejan a los cárteles, advirtió la directora de la Oficina de Política Nacional de Control de Drogas de Estados Unidos, Sara Carter, pero reconoció el trabajo del gobierno de México en la lucha contra el narcotráfico. En una entrevista con el programa *American Thought Leaders*, la llamada Zar Antidrogas dijo que la administración de Donald Trump busca desmantelar tanto las estructuras operativas como las redes financieras y de protección política que permiten el funcionamiento del narcotráfico. **Pág. 22**

GUARDIA NACIONAL

Repuntan los funerales

El gasto de funerales y pagas de defunción de la Guardia Nacional se multiplicó más de 30 veces, en 2024, al cumplirse cinco años de su creación, de acuerdo con datos de la Secretaría de Hacienda. **Pág. 4**

ESCRIBEN

Roberto Rock	**Pág. 6**
Francisco Madrid	**Pág. 12**
Gaby Salido	**Pág. 21**

SE CALIENTA

DESPIERTA EL GIGANTE ALEMÁN

La poderosa escuadra alemana no tiene piedad de la débil Curazao y propina la primera goleada (7-1) de la Copa del Mundo 2026. Japón, por su parte, saca agónico empate a Países Bajos en los minutos finales.

REUTERS

REUTERS

Acuerdan el fin de la guerra

DUBAI/WASHINGTON. EU e Irán anunciaron ayer un acuerdo para poner fin a la guerra y reabrir el Estrecho de Ormuz tras más de 100 días de un conflicto que ha generado graves perturbaciones en el mercado del petróleo. Ambas partes firmarán el próximo viernes 19 de junio en Suiza un memorando de entendimiento. **Pág. 23**

ESPERAN T-MEC Y TLC CON COREA DEL SUR

Hyundai evalúa una armadora en México

JUAN LUIS RAMOS

La empresa calcula que sería una inversión de al menos dos mil millones de dólares

Hyundai está dispuesta a invertir en una planta en México.

"Claro que hay interés de seguir creciendo, pero hay dos factores importantes que hay que esperar a que se definan, estamos en una etapa en la que es importante que se estabilicen las aguas, la primera tiene que ver con el T-MEC (...) Si México sale favorecido, pues evidentemente se va a volver muy competitivo y va a ser una oportunidad muy importante para que la marca siga creciendo en el país", dijo el CEO de la compañía a nivel nacional, Edgar Carranza.

Respecto al segundo factor, refirió que sería muy atractivo que se concrete un acuerdo comercial entre Corea del Sur y México que es un tema que lleva muchos años sobre la mesa.

Fue en marzo de 2022 cuando la Secretaría de Economía informó sobre el inicio de negociaciones para un tratado comercial entre ambas naciones, tras seis décadas de relaciones diplomáticas.

"Sé que ha habido pláticas entre ambos gobiernos, y hoy día se ve positivo. Si esos dos factores se combinan, pues indudablemente sería súper atractivo hacer una inversión de manufactura adicional a las que ya tiene el grupo". **Pág. 11**

REPORTE Indigo
CINCO DÍAS
EDICIÓN MÉXICO
No. 3495: LUNES 15 DE JUN
reporteindigo.com

En la Ciudad de México se prevé que durante el desarrollo del Mundial de futbol se generen 20 mil toneladas de basura al día; el Gobierno federal, a través de la Profepa, busca promover la gestión de residuos mediante la campaña 'Gol por el Ambiente'

12

DESBORDE DE EMOCIÓN... Y DE RESIDUOS

NACIONAL

Manzanillo III, la Central de Ciclo Combinado

La secretaria de Energía destacó las ventajas que la nueva central eléctrica tiene para la región y para el ambiente

6

CDMX

Ensayo y error

El primer partido del Mundial 2026 se llevó a cabo sin contratiempos logísticos internos; no obstante, las manifestaciones que ocasionaron cierres viales y de transporte impactaron negativamente en la movilidad

18

NUEVA ERA. Año. 10, no. 3284
Lunes 15 de junio de 2026

ESPECIAL

P7

Sheinbaum en San Luis Potosí

Convive con campeones del Mundial Social

EL HERALDO®
DE MÉXICO

RUTAMUNDIALISTA 2026

MEXSPORT

Y ALEMANIA LE METE 7 A CURAZAO

SUECIA ENAMORA A MONTERREY CON GOLEADA

Derrama en la capital

VICTORIA DEL *TRI* DEJÓ 1,200 MDP

El 2-0 ante Sudáfrica detonó el consumo en restaurantes, hoteles, souvenirs, transporte, bares y activaciones.

P21

AZUL OLVERA

$10

DECLARA TRUMP

EU E IRÁN ALCANZAN ACUERDO PARA LA PAZ

AGENCIAS

AMBOS PAÍSES NEGOCIARON UN FIN "INMEDIATO Y PERMANENTE" DE LAS OPERACIONES MILITARES EN TODOS LOS FRENTES, INCLUIDO LÍBANO. EL VIERNES FIRMARÁN EN GINEBRA PARA TERMINAR GUERRA P36

P4

En tres estados

Detectan al menos 2.5 millones de toneladas de litio

Oliver Tree y *Gaspi*

AFP

Mueren cantante y *youtuber* en accidente aéreo

Caliente
caliente.mx
BIENVENIDOS AL JUEGO

HORARIO	PARTIDOS 15 DE JUNIO			LOCAL	EMPATE	VISITANTE
10:00	ESPAÑA	VS	CABO VERDE	-910	+740	+2500
13:00	BÉLGICA	VS	EGIPTO	-152	+275	+430
16:00	A. SAUDITA	VS	URUGUAY	+760	+310	-239
19:00	IRÁN	VS	N. ZELANDA	-118	+235	+355

ESTOS MOMIOS, FECHAS Y HORARIOS PUEDEN CAMBIAR EN CUALQUIER MOMENTO. CONSÚLTALOS ANTES DE METER TU APUESTA.
*VÁLIDO SÓLO PARA NUEVOS USUARIOS. PERMISO SEGOB DGJS/SPAD/04/97 DIVIÉRTETE RESPONSABLEMENTE. LOS JUEGOS CON APUESTA ESTÁN PROHIBIDOS PARA MENORES DE EDAD. CONSULTA TÉRMINOS Y CONDICIONES EN CALIENTE.MX

Si apuestas $1,000 a este parlay cobrarías: $4,840

Recibe de regalo* $1,000 SIN DEPÓSITO
BAJA LA APP EN caliente.mx
MÉTELE A TODOS LOS PARTIDOS

50
Fundado en 1976
Año LI
Número 17.848

EL PAÍS

EL PERIÓDICO GLOBAL

Edición Madrid
2,00 euros
Lunes
15 de junio de 2026

CONFLICTO EN ORIENTE PRÓXIMO

Acuerdo de paz entre Irán y EE UU

● Pakistán anuncia el pacto y Trump y Teherán lo confirman. La firma está prevista el viernes en Suiza

● El republicano afirma que la reapertura del estrecho de Ormuz se producirá tras la rúbrica

● El memorando incluye el cese de las hostilidades en Líbano, que ayer sufrió otro bombardeo de Israel

MACARENA VIDAL LIY
IKER SEISDEDOS / ANTONIO PITA
Washington / Jerusalén

Estados Unidos e Irán anunciaron a última hora de ayer un acuerdo para poner fin a la guerra que comenzó el 28 de febrero y que ha provocado más de 7.000 muertos y un fuerte impacto económico en todo el mundo. Tras una jornada de infarto, el primer ministro de Pakistán, Shehbaz Sharif, contó en X que se había alcanzado un acuerdo que incluye "el cese inmediato y permanente de las operaciones militares en todos los frentes, incluido el Líbano". Poco después fue el presidente estadounidense, Donald Trump, quien confirmó el pacto en su red social, Truth. Más tarde detalló que la reapertura del estrecho de Ormuz se producirá tras la firma del acuerdo, que se prevé para el próximo viernes en Suiza. Trump, que quiso exhibir euforia, añadió: "Barcos del mundo: ¡arranquen motores! ¡Que fluya el petróleo!". Teherán tardó solo unos minutos más en confirmar el pacto. "Estados Unidos se ha visto obligado a aceptar el fin de la guerra contra la República Islámica de Irán", informó la cadena pública iraní. El acuerdo, del que anoche se desconocían los detalles, estuvo a punto de saltar por los aires tras un nuevo bombardeo de Israel sobre la periferia de Beirut. —P2 A 5

El malestar por la injusticia global estalla en la cumbre del G-7. Unas 20.000 personas protestaron ayer en Ginebra (Suiza) contra la cumbre del G-7 que se celebra en la vecina ciudad de Évian-les-Bains (Francia). DENIS BALIBOUSE (REUTERS) —P8

Los talibanes aplastan las protestas de mujeres

Detenciones arbitrarias y tiros por ir sin burka

TRINIDAD DEIROS BRONTE
Barcelona

Las protestas de mujeres en Afganistán han crecido este año pero los talibanes las han reprimido con dureza. —P6

Baltasar Garzón
Abogado y exjuez

"Un informe policial no debe contener juicios de valor"

NATALIA JUNQUERA
Madrid

El abogado y exjuez Baltasar Garzón señala su "preocupación" por los intentos de utilización de la justicia para "derrotar políticamente a los adversarios". —P17

Un récord de 900.000 inmigrantes ya han solicitado su regularización

La cifra de peticiones ya supera en más de 200.000 a la alcanzada en 2005

CARMEN MORÁN BREÑA
Madrid

El proceso de regularización extraordinaria de inmigrantes que acabará el día 30 ya ha permitido que 900.000 personas extranjeras residentes en España hayan presentado su solicitud a 15 días de que expire el plazo. Hasta 360.000 de estos expedientes ya se han tramitado. El proceso, que facilitará a los solicitantes obtener un permiso de trabajo y de residencia y contar con los derechos y deberes consecuentes, está alcanzando cotas que van más allá de las previsiones iniciales del Gobierno, que manejaba la cifra de medio millón de beneficiarios. La cifra de solicitudes ya supera en más de 200.000 el anterior récord, que data de 2005. Si todo sale como está previsto, esta regularización será la más amplia de las cuatro que se han hecho en España. Con todo, los trámites no se cerrarán antes de otoño. —P14 Y 15

THE WALL STREET JOURNAL.

DOW JONES | News Corp ****** MONDAY, JUNE 15, 2026 ~ VOL. CCLXXXVII NO. 138 WSJ.com U.S. Edition

Last week: **DJIA** 51202.26 ▲ 335.48 0.66% **NASDAQ** 25888.84 ▲ 0.7% **STOXX 600** 633.21 ▲ 1.7% **10-YR. TREASURY** (Reopening) yield 4.485% **OIL** $84.88 ▼ $5.66 **EURO** $1.1569 **YEN** 160.22

What's News

Business & Finance

◆ **Trump's deal with Iran** is set to reopen the Strait of Hormuz, but how quickly it can arrest a steep decline in oil stockpiles will determine the trajectory of energy prices in the coming weeks. **A1**

◆ **Entrepreneur Charlie** Javice has been seeking a presidential pardon for her criminal conviction for defrauding JPMorgan Chase when she sold her company to the bank for $175 million. **B3**

◆ **Retail purchases of** SpaceX shares on the day of its market debut totaled roughly $118 million, making it the biggest IPO for individuals in recent history. **B1**

◆ **Longtime SpaceX** executives, short-term employees, college endowments and venture-capital firms emerged as winners from the company's flotation. **B4**

◆ **America's philanthropic** organizations are hoping for an influx of cash from publicly minded new millionaires and billionaires minted by blockbuster IPOs like SpaceX's. **B1**

◆ **A federal ban on** software with ties to China in internet-connected cars is flawed and unlikely to keep data secure, experts said. **B1**

◆ **Nvidia joined Abridge**, maker of an AI note-taking app for doctors, to train an artificial-intelligence model tailored for healthcare. **B6**

◆ **Relative bargains** are still to be found in some Chinese tech shares even as the AI frenzy swells company valuations elsewhere in Asia and in the U.S. **B1**

Worldwide

◆ **Iran and the U.S. agreed** on a peace deal, the countries said, claiming a breakthrough after nearly four months of conflict that created global political and economic turmoil. **A1, A8**

◆ **Anthropic met with** government officials and dispatched top technical staff to Washington in pursuit of a deal to end export restrictions on its most powerful artificial-intelligence models. **A1**

◆ **The U.S. military killed** a leader of the Venezuelan gang Tren de Aragua in an unusual joint operation with Caracas, Trump said. **A9**

◆ **Trump said that he** would appoint one of his personal lawyers, James McDonald, as Manhattan's top federal prosecutor. **A3**

◆ **A measles outbreak** in Utah has been spreading for nearly a year, putting the U.S. on a path to losing its longstanding measles-elimination status. **A2**

◆ **British forces boarded** and detained a sanctioned tanker suspected of being part of the Russian fleet shipping oil in violation of international sanctions. **A8**

◆ **The Kennedy Center** for the Performing Arts said it removed Trump's name from the building hours after it failed to meet a court-ordered deadline to do so. **A3**

◆ **Swiss voters rejected** a proposal to impose a hard constitutional cap on the country's population, averting an economic shock and a severe diplomatic rift with the EU. **A9**

JOURNAL REPORT
C-Suite Strategies: The impact of remote work. **R1-8**

CONTENTS

Arts in Review	A14	Market Data	B7
Business & Finance	B2,5	Opinion	A15-17
Business News	B3	Personal Journal	A12-13
Crossword	A13	Sports	A18
Equities	B8	Technology	B4
Heard on Street	B9	U.S. News	A2-6
		World News	A8-11

This edition of THE WALL STREET JOURNAL was originally published in the United States and reprinted locally for regional distribution.

25133>

© 2026 Dow Jones & Company, Inc. All Rights Reserved

U.S., Iran Reach Deal to End the War

Pakistan says both parties will sign the peace accord in Switzerland Friday

By Josh Dawsey, Anat Peled and Benoit Faucon

Iran and the U.S. have agreed on a peace deal, the countries said on Sunday, a breakthrough after nearly four months of conflict that created global political and economic turmoil.

President Trump, in an interview earlier Sunday with The Wall Street Journal hours before he was set to attend a large-scale mixed-martial-arts fight on the White House's lawn, said the deal would be signed electronically by himself or Vice President JD Vance on Sunday. Pakistani negotiators said a formal signing would come this week.

"Following intensive talks, we are pleased to announce that the Peace Deal between the United States of America and Islamic Republic of Iran has been REACHED," said Shehbaz Sharif, prime minister of lead mediator Pakistan. "Both sides have declared the immediate and permanent termination of military operations on all fronts, including in Lebanon."

The official signing ceremony will be on Friday in Switzerland, Sharif said on his social-media account.

Trump, in a 5:29 p.m. social-media post, wrote that the "Deal with the Islamic Republic of Iran is now complete. Congratulations to all! I hereby fully authorize the toll free opening of the Strait of Hormuz, and, simultaneously herewith, authorize the immediate removal of the United States Naval blockade. Ships of the World, start your engines. Let the oil flow!"

The government in Tehran later confirmed the deal had been struck. "Agreement reached," Iranian President Masoud Pezeshkian said in a post on his X account. "Greetings to Diplomacy Gen-

Please turn to page A8

◆ As warfare shifts, U.S. seeks cheap drones..... A6
◆ An enforcer is driving Tehran's bargaining..... A8

Fight Night Kicks Off on the White House Lawn

KENT NISHIMURA/AFP/GETTY IMAGES

BIRTHDAY BOUT: Mixed martial-arts fans watch Diego Lopes battle Steve Garcia in an Ultimate Fighting Championship lightweight fight at the White House. The event coincided with the 80th birthday of President Trump, who was on hand. **A4**

Oil Market Is Seen Taking Months To Recover

President Trump's deal with Iran is set to reopen the Strait of Hormuz, but how quickly it can arrest a steep decline in oil stockpiles will determine the trajectory of energy prices in the coming weeks.

By Collin Eaton, Benoît Morenne and Michael R. Gordon

For more than 15 weeks, the U.S. and other countries around the world have had to dip into oil tanks, salt caverns and strategic reserves to make up for the millions of barrels of oil trapped behind the strait. Now, the stocks are nearing critical levels, and energy executives say that without an influx of more oil, prices will have to surge to stop the run on supplies.

U.S. oil prices were down 5.5% to $80.26 a barrel on Sunday evening at about 11:00 Eastern time. They have fallen more than 25% from early April, when they approached $113. Gasoline prices at the pump have fallen, too.

Mike Wirth, chief executive of Chevron, has repeatedly warned on TV that the supply crunch will soon manifest itself around the world. Neil Chapman, the No. 2 at Exxon Mobil, has said the U.S. is ap-

Please turn to page A2

Anthropic Races to Resolve Export Curbs

By Amrith Ramkumar And Robert McMillan

WASHINGTON—Anthropic is rushing to resolve its latest conflict with the Trump administration, meeting with officials and dispatching top technical staff to Washington over the weekend in pursuit of a deal to end export restrictions on its most powerful artificial-intelligence models.

The Trump administration on Friday banned foreign governments, companies and individuals from using Anthropic's Fable 5 and Mythos 5 models, which prompted Anthropic to shut off access to everyone in order to comply. Anthropic said at the time that many foreign governments, companies and individuals, including some foreign-born Anthropic employees, fell under the restriction.

Administration officials and Anthropic leaders spent several hours on calls Saturday discussing Fable 5, a slimmed-down version of Anthropic's powerful Mythos model meant for the general public, people familiar with the discussions said. The discussions included Commerce Secretary Howard Lutnick and National Cyber Director Sean Cairncross as well as Tom Brown, an Anthropic cofounder who is the company's chief computing officer, and Sarah Heck, the company's head of public policy, they said.

On Sunday a group of cybersecurity notables signed a letter calling for the administration to lift the export controls. "This action has taken

Please turn to page A6

Deepfake Nudes Transform Bullying

Parents and schools are struggling to protect victims as AI tools proliferate

By Georgia Wells And Rachel Wolfe

AI has made it trivially easy for anyone with a phone to digitally undress people and post the content online. Called explicit deepfakes, these images, and sometimes videos, are unleashing a new form of bullying and harassment among young people.

Artificial-intelligence "nudify" tools are evolving and multiplying. Laws cracking down on them have lagged behind cases and aren't always enforced. Schools don't know how to handle them. Parents are left trying to help their children regain a sense of safety as they try to scrub the images from the internet.

Megan Mancini in Hingham, Mass., wished she had a playbook for dealing with the issue. Last year, a boy created a deepfake image of her middle-school daughter and shared it on Snapchat with other kids, who then took screenshots and shared them in the hallways during

Please turn to page A11

NYC Lives Its Hoop Dreams

ADAM GRAY/GETTY IMAGES

A PARTY 53 YEARS IN THE MAKING: New York Knicks fans erupted in joy as the team won its first NBA championship since 1973, in Game 5 against the San Antonio Spurs. **A18**

Investors Pile Into All Things On Space

By Micah Maidenberg

It isn't just SpaceX.

Encouraged by the Elon Musk-led company's successes—and steadily climbing valuation—venture capitalists and private-market investors are stepping up bets on space startups, hoping to find the next breakout stars.

Venture funding for U.S. space-technology firms excluding SpaceX shot up to $7.1 billion in 2025 from $2.5 billion a year earlier, according to data provider PitchBook. Last year's haul was the strongest since companies raised almost $4 billion in 2021.

More investments have rolled in this year. Observable Space, focused on laser communications and sensing, recently raised $90 million. Ground-system startup Northwood Space pulled in $100 million, and CesiumAstro, a maker of space systems and electronics, recorded $470 million in equity and financing.

"There's just so much more you can do from space," said John Gedmark, chief executive of Astranis, a maker of smaller satellites orbiting more than 22,000 miles from Earth.

The company recently raised capital from Franklin Templeton and others. "Investors are finding there are real business

Please turn to page A5

INSIDE

BRENDAN MCDERMID/REUTERS

WORLD NEWS
Europe's boom in military spending is bringing jobs, and resentment. **A10**

BUSINESS & FINANCE
Entrepreneur wants Trump to pardon her in case tied to JPMorgan Chase. **B3**

He Stole Money From the Scots. How He Spent It Might Be Worse.

* * *

Political fixer's purchases unleashed torrent of public ridicule; $147 pencil sharpener

By James Hookway

EDINBURGH—A political operative's yearslong scheme to embezzle party funds has become a source of anger and embarrassment in Scotland, but not entirely for the reasons you might think.

What's really galling to Scots is the culprit's lack of ambition.

Among the items Peter Murrell purchased with the $500,000 of political donations he siphoned: two toilet seats, seven vacuum cleaners, a 4½-pound jar of Nescafe Gold Blend, and 108 rolls of toilet paper.

Paper trail

Please turn to page A13

"All the News That's Fit to Print"

The New York Times

THE WEATHER
Today, dry, mostly sunny, cooler, high 79. **Tonight,** partly cloudy, dry, low 60. **Tomorrow,** plenty of sunshine, dry, light wind, high 76. Weather map appears on Page B8.

VOL. CLXXV .... No. 60,916 © 2026 The New York Times Company MONDAY, JUNE 15, 2026 Prices in Canada may be higher $4.00

DUSTIN SAFRANEK/IMAGN IMAGES

DAVE SANDERS FOR THE NEW YORK TIMES

LEXI PARRA/THE NEW YORK TIMES

When the Knicks captured the N.B.A. championship on Saturday night in San Antonio, euphoria and disbelief rippled across New York City, where the fans had grown accustomed to annual heartbreak. It was a rare moment of shared, unmitigated glee.

TRUMP AND IRAN DECLARE A TRUCE; STRAIT TO REOPEN

Nuclear Program's Fate Is Unresolved — Both Sides Claim Diplomatic Win

This article is by ***Farnaz Fassihi, Adam Rasgon, Ronen Bergman*** *and* ***Jonathan Swan.***

The United States and Iran reached a cease-fire agreement on Sunday, President Trump said, paving the way for further talks that could ultimately end a monthslong war that has killed thousands and rattled the global economy.

"The Deal with the Islamic Republic of Iran is now complete. Congratulations to all!" he wrote in a post on social media. Iran's deputy foreign minister, Kazem Gharibabadi, said that Iran and the United States planned to formally sign the agreement on Friday in Geneva, confirming a timeline laid out by Pakistan, a key mediator in talks.

Mr. Trump said that the agreement would reopen the Strait of Hormuz, the economically vital waterway that Iran had strangled, and that he had authorized "the immediate removal of the United States Naval blockade" on Iranian ports.

"Ships of the World, start your engines," he wrote. "Let the oil flow!"

The text of the agreement was not immediately released. But Mr. Trump's post aligned with what American and Iranian officials had previously said an initial agreement might contain. It would include a 60-day cease-fire, the officials said.

Both sides have sought to portray an agreement as a diplomatic victory after nearly four months of war. But some of the thorniest issues — including the fate of Iran's nuclear program, and sanctions relief for Tehran — remain unresolved and have been pushed to a further round of negotiations.

The agreement — which Mr. Trump had previously pledged would be signed on Sunday, his 80th birthday — appeared to be at risk earlier in the day, after Israel bombed the southern suburbs of Beirut in retaliation for rocket fire from Hezbollah, the Iranian-backed Lebanese militant group. Mr. Trump had reacted with fury, saying that Prime Minister Benjamin Netanyahu of Israel had shown "no judgment" in carrying out the strikes.

"We are very close to a Deal that will bring peace to the region, including to Lebanon, and all sides should stand down," Mr. Trump wrote on social media.

Iran attacked Israel last week in retaliation for a previous Israeli strike on Hezbollah targets in Lebanon, and Iran's leaders were considering doing so again on Sunday.

But they called off the plans after Mr. Trump, through intermediaries, urged Iran to exercise restraint, according to three Iranian officials, who spoke anonymously because they were not authorized to comment publicly.

A last-minute flurry of negotiations on Sunday, led by Qatar, eased the tensions, and the final agreement appeared to come to-

Continued on Page A8

ISRAEL'S VIEW Opposition to a U.S.-Iran deal arose across the political spectrum. PAGE A8

Pinch Yourselves, Knicks Fans: Next Year Is Now

First Title Since 1973 Transforms A Hardened City Into a Puddle of Joy

By MATT FLEGENHEIMER

So this is how it feels.

It is giggling, weeping, spinning, convulsing, mosh-pitting, truck-honking, law-skirting, trumpet-playing, cowbell-ringing, off-key-singing, cigar-lighting, all-night-ing — remembering to remember it all, as if Knicks fans would ever forget.

It is hugging strangers so hard they go airborne, fist-bumping cabbies as they crawl through concrete delirium, high-fiving kids on shoulders (and adults on shoulders), climbing stoplights and trees and scaffolding to wave the team flag higher, swiping utility cones and wearing them as hats because they are orange.

It is tears blotting the pavement outside Madison Square Garden, where New Yorkers had for generations walked off disappointment after debacle after heartbreak after OK-that's-just-cruel.

It is kick-lining together to Sinatra in a Broadway bike lane ("*Start spreading the newwwwws . . .*") as a man nearby stands on a bus-stop bench to make an announcement to no one and everyone in particular ("Ladies and gentlemen! We have just witnessed historyyyyyyy!") — and it is the whole block calling back with the primal, guttural screams that stir dogs and babies and civilizations and memories of relatives who would have loved this team.

"NEW YORK KNICKS! NEW YORK KNICKSSSSSSSSSSSSS!"

This is how it feels.

Across the mostly miserable, often shambolic, occasionally thrilling, perpetually faith-testing 53 years between Knicks championships, fans had naturally wondered what it might be like to celebrate the team the city cared about most, just once, as other places with beloved teams had done many times over.

This was always the wrong question, its premise rejected ecstatically early Sunday morning amid the car-roof-surfing and the firecrackers and the prepubescent children cursing vanquished Knicks opponents and the empty champagne bottles discarded on sidewalks still vibrating when the sun came up.

It would always be different

Continued on Page A20

BRUNSON MAGIC The M.V.P. of the finals scored 45 points in the Game 5 clincher and left any remaining doubters in his wake. Page D1.

COMING WEDNESDAY A special section looks back on the title run's most indelible moments.

As Trump Turns 80, Scrutiny Of His Health Is Hard to Avoid

Doctors Say He's Fine, but Skeptics Abound

By KATIE ROGERS

WASHINGTON — He stays up late, phoning lawyers and lawmakers, while posting up to 150 times a night on Truth Social. His mornings involve calls with world leaders about the war in the Middle East, or talks with landscapers about replanting a bothersome tree. When he arrives in the Oval Office, his unstructured days unfold like a time-lapse video, with people zipping around him as he stays seated at the center of the frame.

As President Trump turned 80 on Sunday, he is so intent on projecting an image of relentless energy that he has installed a massive, mixed martial arts octagon on the South Lawn for the occasion. After watching the fight, Mr. Trump will depart Washington in the middle of the night and cross an ocean for a diplomatic summit in France. It is a schedule that seems devised to ward off questions about age and stamina as he begins his ninth decade.

But even for a president known for imposing his own reality on every situation, Mr. Trump is facing scrutiny over his age that has grown more intense with each passing year. A Reuters/Ipsos poll taken in February showed that nearly six in 10 Americans think Mr. Trump is growing more erratic.

On Monday, Mr. Trump appeared to doze off during a New York Knicks game at Madison

Continued on Page A13

Most Walkers Veer Left. No One Knows Why.

Counterclockwise Bias Baffles Scientists

By RACHEL NUWER

Iñaki Echeverría-Huarte, an applied physicist at the University of Navarra in Spain, was studying whether people maintain a certain distance between one another while walking when he noticed something strange. Across some 40 experiments, most of his participants spontaneously veered to the left.

Although this observation had nothing to do with his original research, it piqued his curiosity. "This was the first signal that something weird was happening," Dr. Echeverría-Huarte said.

He and his colleagues assumed there must be a straightforward explanation. Perhaps the layout of the room, for example, was subtly directing people to list to the left. They began what they thought would be a simple investigation to find the answer.

Five years later, Dr. Echeverría-Huarte and his colleagues have exhausted most of their hypotheses and are no closer to solving the mystery. But what they have found, as reported on Wednesday in the journal Nature Communications, is a striking, innate tendency for people across demographics, cultures and conditions to veer in a counterclockwise direction.

"In principle, there is no reason for the fact that people prefer rotating counterclockwise," said Iker Zuriguel, an applied physicist at the University of Navarra and a co-author of the study. Yet it's clear they do.

Dr. Zuriguel and Dr. Echeverría-Huarte first searched in the scientific literature for an explanation as to why this might be so. They found a study showing that

Continued on Page A6

Wages Fall, but Trillionaire Gets a Windfall

Why Many in U.S. Lost Faith in the Economy

By BEN CASSELMAN

NEWS ANALYSIS

Two events from the past week help crystallize this strange, contradictory moment for the U.S. economy.

On Wednesday, the Bureau of Labor Statistics reported that the surge in energy prices had wiped out a year and a half of wage gains for the average American worker. On Friday, the public-markets debut of SpaceX made Elon Musk the world's first trillionaire.

That stark juxtaposition helps explain why many Americans, in survey after survey, say they no longer believe the U.S. economy is working for them. A few people are getting fabulously, unimaginably wealthy at the same time that entire generations of families worry they will never be able to afford to buy a house, raise children or enjoy a comfortable retirement.

"I don't think the stock market is necessarily causing" Americans' pessimism about the economy, said Stefanie Stantcheva, a Harvard professor who studies public sentiment. "But I don't think people are looking at it and are thinking, 'Great, this means I'm going to do very well, too.' It's potentially reinforcing this feeling of 'I'm falling behind.'"

Inequality is hardly a new feature in America. But the explosion of wealth at the very top is without precedent in U.S. history. At the height of the Gilded Age at the end of the 19th century, the richest handful of Americans had a net worth equivalent to about 3 percent of the country's annual economic

Continued on Page A15

INTERNATIONAL A4-11

Priests in Land of 5 Genders
The bissus of South Sulawesi, Indonesia, are considered a link between the earthly and the celestial. PAGE A11

A Sharp Turn on China
President Trump's warming with Xi Jinping has ignited anxieties in Washington and across Asia. PAGE A6

BUSINESS B1-5

SpaceX's Unlikely Journey
Elon Musk said he had initially given his rocket company less than a 10 percent chance of making it. It has come a long way. PAGE B1

A.I. Threatens the Back Office
As the technology spreads, millions of middle-class jobs, overwhelmingly held by women, in human resources, billing and payroll could be at risk. PAGE B1

Little Oil Slips Through Strait
President Trump said more than 200 commercial vessels had safely traveled through the Strait of Hormuz, far fewer than before the start of the war. PAGE B1

NATIONAL A12-17, 20

Pushing Back on Data Center
A plan to put a sprawling facility on the parched shores of the Great Salt Lake has become a top issue in Utah. PAGE A12

12 Die on a Skydiving Trip
Eleven passengers and a pilot were killed shortly after takeoff near an airport in Missouri. PAGE A17

OBITUARIES B6-7

An Avant-Garde Pioneer
Charles Dennis, a performance artist, dancer, choreographer, videographer, filmmaker and curator, was a key figure in the downtown Manhattan experimental arts scene. He was 77. PAGE B6

Photographer for All Subjects
William Coupon became a go-to portraitist for politicians, rock stars and other celebrities. He also documented Indigenous people and inmates on death row. He was 73. PAGE B7

OPINION A18-19

Amy Gamerman PAGE A18

ARTS C1-6

An Otherworldly Experience
Emily Blunt discusses her starring role in "Disclosure Day" and how she ended up feeling the opposite of unflappable around Steven Spielberg. PAGE C1

Hurricanes close out the Golden Knights in six games to win their second Stanley Cup. C1

The Washington Post

Prices may vary in areas outside metropolitan Washington.

SU V1 V2 V3 V4

Mostly sunny 80/60 • Mostly sunny 79/64

Democracy Dies in Darkness

MONDAY, JUNE 15, 2026 · $4

DENIS BALIBOUSE/AP

Police face G7 protestors

Riot police officers stand amid plumes of smoke on Sunday during clashes with demonstrators at protest against the upcoming G7 summit in Evian-les-Bains in France, **Story, A11**

U.S., Iran reach an agreement to end fighting

MANY IMPORTANT ISSUES ARE UNSETTLED

Deal was in jeopardy after Israeli strikes in Beirut

BY MICHAEL BIRNBAUM, SAMMY WESTFALL, MARIANA ALFARO AND SUSANNAH GEORGE

The United States and Iran reached a limited deal on Sunday to end months of fighting, according to President Donald Trump, a top Iranian diplomat and the leader of Pakistan, which has been mediating between the two sides.

"The Deal with the Islamic Republic of Iran is now complete. Congratulations to all!" Trump said Sunday on Truth Social, adding that he had agreed to end the U.S. naval blockade on Iranian ports in exchange for Iran's reopening of the Strait of Hormuz and a continued halt to fighting.

The two sides plan to keep discussing the limits to Iran's nuclear program that Trump has sought. They're scheduled to sign the agreement on Friday. The timing of the announcement on Sunday allowed Trump to celebrate the deal on his 80th birthday.

U.S. officials said the deal was in jeopardy earlier in the day after Israel launched an air strike in the southern suburbs of Beirut, Lebanon's capital. As Iran prepared a retaliatory strike, Trump publicly rebuked Israeli Prime Minister Benjamin Netanyahu for endangering the talks.

SEE IRAN ON A10

Amid years of war, these Israelis are still pushing for peace. **A9**

At G-7, allies plan for a world less reliant on U.S.

BY CLEVE R. WOOTSON JR. AND ELLEN FRANCIS

Untrusting of Trump, Europe's leaders are less inclined to follow

ÉVIAN-LES-BAINS, France — When President Donald Trump arrives on the shores of Lake Geneva for this week's Group of Seven summit, he will find America's closest allies in a new posture: increasingly willing to tell him no.

After years of tariff threats, diplomatic whiplash and public confrontations, many world leaders have concluded that Trump is not an interruption to the international order but a feature of it — a reordering likely to endure regardless of who sits in the Oval Office. Rather than simply accommodating Trump, they are increasingly preparing for a future in which the U.S. is a less predictable partner and Europe is less inclined to follow America's lead.

The shift will hang over the summit, which begins today as fallout over the Iran war continues to jolt the global economy, shifting energy markets and raising fears of renewed inflation even as Trump on Sunday announced an end to hostilities. Trump will arrive seeking evidence that his disruptive approach to diplomacy is producing results — that allies are adapting to American priorities on trade, artificial intelligence, security and China. Many of the leaders gathering here share some of America's broader goals, but they are also increasingly willing to resist U.S. pressure.

"Europe is in a fundamentally different place than it was a few years ago," said Max Bergmann, director of the Europe, Russia and Eurasia Program at the Center for Strategic and International Studies. "There are political limits now to simply accommodating every demand from Washington."

SEE G-7 ON A11

Voters are unhappy about much more than gas prices

BY DAVID J. LYNCH

RALEIGH, N.C. — For Leith Olson, the familiar comforts of middle-class life have moved out of reach.

To save money, he and his wife, Heather, cut back on vacations and switched to less expensive store brands when shopping for groceries. The Toyotas in their driveway are roughly a decade old.

As his hometown Carolina Hurricanes chased a Stanley Cup championship this month, Olson, an ardent fan who once enjoyed attending games, watched from home. His young son and daughter will attend one week of summer camp this year, less time than in the past.

Olson, 47, is living the politically charged affordability crisis that President Donald Trump derides as "bullshit" and a Democratic "hoax." Over the past sev-

SEE ELECTION ON A13

Sports betting's ascent lands it at White House

UFC event reflects change for a proclivity once widely outlawed

BY CAT ZAKRZEWSKI, RILEY BEGGIN AND MAEGAN VAZQUEZ

The walls of the eight-sided cage where fighters pummeled each other Sunday on the South Lawn of the White House were plastered with logos for Polymarket, the prediction market where traders staked millions on the fights.

Across sportsbooks, fans placed bets on whether President Donald Trump would receive a birthday cake at the event, whether first lady Melania Trump would appear at his side or whether the now-80-year-old president would fall asleep during a bout.

Less than a decade ago, wagering on a sporting event was a crime in all but a handful of states. On Sunday, the mat of the octagon Trump ordered placed on White House grounds advertised for Stake, a Caribbean-based online casino and sportsbook.

Welcome to UFC Freedom 250 — and to the latest improbable milestone in the transformation of betting from a shadowy, mostly illegal pastime into a mainstream force in American sports, culture and politics.

SEE BETTING ON A7

TASOS KATOPODIS/GETTY IMAGES

Fans attend the UFC event on the White House lawn on Sunday.

Convictions elude Pirro in high-profile cases so far

Top D.C. prosecutor has tough-on-crime approach, struggles with convictions

BY SALVADOR RIZZO

Days after Jeanine Pirro took office last year as the top federal prosecutor in D.C., a jury convicted four-star Navy Admiral Robert P. Burke of awarding a contract in exchange for a bribe. He remains the highest-ranking military officer in U.S. history to be imprisoned.

But in a head-scratching twist, the executives who were accused of bribing Burke — with a postretirement job that paid $500,000 a year — walked free last month after another D.C. jury found them not guilty.

The acquittals of Charlie Kim and Meghan Messenger, co-chief executives of the New York-based company Next Jump, defied historical trends. Their attorneys said it was the only known case in which a public official was behind bars for collecting a bribe that no one was guilty of paying. An earlier trial for the same two

SEE PIRRO ON A16

For centuries, math has been a human endeavor. Does AI mean it's over?

BY CAROLYN Y. JOHNSON

This month, 30 mathematicians gathered at Harvard University to grade a consequential and difficult problem set. This wasn't just any test; its outcome would guide a field grappling with existential questions about its future.

The student? AI.

The leaders of the First Proof effort announced Wednesday that across four AI systems, seven of 10 problems got a passing grade.

It has been a head-spinning month for math, the latest area of human endeavor to find itself provoked, challenged and put on the defensive by large language models.

OpenAI announced in May that an internal model had disproved a conjecture that had languished on math's long list of unsolved problems for 80 years. Then, mathematicians unveiled the Leiden Declaration, an international manifesto with more than 2,300 signatories that confronts the potential and threat of AI — putting forth guidelines on how to use the technology ethically and transparently. The new First Proof results are the second round of a mathematician-led effort to ground truth the technology's strengths and weaknesses.

Mathematicians often work on arcane problems many of us don't comprehend. But math can illuminate how traffic flows, how our cells build proteins and even how to speed up medical imaging scans. Is AI an existential threat to math or an impressive tool? Something in between? Mathematicians are finding themselves arguing for the soul of their profession.

"There's some misconception that ... there's a box of conjectures out there and that all mathematicians do is pull a conjecture from a box and try to prove it," said Lauren Williams, a math professor at Harvard and part of the team behind First Proof.

SEE MATH ON A8

IN THE NEWS

Skydiving disaster Twelve occupants of a skydiving plane that crashed 60 miles south of Kansas City are dead, according to local authorities. **A2**

Vance 2028? The vice president says he will wait until after the midterms to discuss a potential presidential run with his wife. **A3**

THE NATION

Texas's GOP platform has become more extreme and more influential in recent years. A3

Mike Collins, a Senate hopeful in Georgia, received the president's endorsement. A2

THE WORLD

Israel's diminished peace movement finds itself struggling to be heard on the sidelines of war. A9

Troubled Haiti has found joy in its return to the World Cup. A10

THE ECONOMY

Following decades of challenges, Philadelphia embraced its role as a World Cup super host and model for making the event affordable, accessible and convenient for its citizens and vistors this summer after controversies in other host cities. A12

STYLE

Social media star Ms. Rachel pushes Congress to end family detentions at an ICE center in Texas. B1

SPORTS

In New York, the bedlam has just begun after the Knicks' first NBA title in 53 years. C1

THE REGION

Janeese Lewis George, a candidate for mayor in the District, and her campaign were fined $16,000. C7

HEALTH

Scientists are learning from the muscles of a 92-year-old runner who is as fit as people half her age.

BUSINESS NEWS.....A12
COMICS.....B4
OBITUARIES.....C11
OPINION PAGES.....A14
TELEVISION.....B6
WORLD NEWS.....A9

CONTENT © 2026 The Washington Post

Year 149, No. 54613

Los Angeles Times

$3.66 DESIGNATED AREAS HIGHER © 2026 MONDAY, JUNE 15, 2026 latimes.com

Iranians in L.A. see hints of hope with Cup

As U.S. restricts Iran team's entry, soccer fans seek unity among a divided diaspora.

By Suhauna Hussain and Kevin Baxter

Iran's World Cup team arrived in Tijuana last week bearing gold lapel pins on their jackets honoring the 168 victims, most of them schoolgirls, killed in a Feb. 28 U.S. missile strike on an elementary school in southern Iran at the outset of the war.

The World Cup kicked off last week as that war in the Middle East continues, with Iran set to open play against New Zealand on Monday at SoFi Stadium in Inglewood. It's significant that the game will take place in the Los Angeles area, home to the largest Iranian population outside Iran.

Although Iran will play in the U.S., its players won't be allowed to stay here. The team moved its training base from Tucson to Tijuana last month because of visa hurdles and other travel restrictions levied by the Trump administration.

All of the 26 Iranian players were granted visas to play, but they will be forced to commute from Mexico. Several team officials had their visas denied at the last minute, and more than a dozen members of the Iranian delegation — mostly administrative, executive and technical staff — do not have permission to enter the U.S.

The State Department said in a statement to ESPN that it issued "the necessary visas" and suggested the Iranian team could "abuse this system to sneak terrorists into the United States."

The Iranian Football Federation argues that the denial of visas to key staff constitutes political interference and violates the guarantees the U.S. made in 2018 to secure the rights to host the World Cup.

FIFA, for its part, says it has no authority over a host country's border enforcement and cannot override the U.S. But when Indonesian government officials said they would prohibit Israeli players and officials from entering for the U20 World Cup in 2023, FIFA made accommodations for the tournament to be held in Argentina, where Israel finished third.

The United States is the first host nation in World Cup history to be at war with a tournament qualifier. As a result, the mood in the Iranian community in Southern California, already tense and

[See **World Cup,** A7]

Eric Thayer Los Angeles Times

Guillermo Arias AFP/Getty Images

IRAN FANS cheer for the team as it departs Tijuana on Sunday. At top, Mehrzad Mozhdekanloo protests FIFA restrictions while holding the pre-1979 Iranian flag.

Trump says U.S., Iran have a peace deal

Pact would reopen key strait as nuclear issues and other details are negotiated.

By Ana Ceballos and Michael Wilner

WASHINGTON — President Trump said Sunday that the United States and Iran have reached a framework agreement to end the war in the Middle East, a breakthrough in months of negotiations aimed at ending the conflict.

The deal, described by diplomats as a memorandum of understanding, commits Tehran to forgo the development or acquisition of nuclear weapons in exchange for helping reopen the Strait of Hormuz, and to the paced release of its assets frozen overseas, upon the signing of the deal Friday in Switzerland.

Trump said he has also authorized "the immediate removal of the United States Naval blockade" on Iranian imports.

"Ships of the World, start your engines. Let the oil flow!" Trump wrote in a social media post Sunday evening. It was the president's 80th birthday.

The full details of the agreement have not been released. Many details — including how Tehran would give up, destroy or dilute its fissile material and whether Iran would continue treating the international strait as its sovereign waters — will continue to be negotiated in the coming days.

Pakistani Prime Minister Shehbaz Sharif said Sunday that mediators are planning to hold a series of meetings this week to "lay the foundation for the technical talks and the official signing ceremony."

"We would like to thank the United States of America and the Islamic Republic of Iran for their commitment to finding a diplomatic solution to the conflict," Sharif wrote in a post on X.

The Associated Press reported that negotiations on

[See **Iran,** A2]

COVID-19 data suggest worrisome link to cancer

Pandemic enables researchers to deeply study long-term effects of viruses.

By Corinne Purtill

In early 2022, around the time the Omicron variant started driving a new surge in COVID-19 cases, researchers at James DeGregori's University of Colorado Anschutz lab noticed something unusual: When lab mice with dormant breast cancer cells were infected with either influenza or SARS-CoV-2, the animals were significantly more likely to develop aggressive lung tumors.

What's true for a mouse isn't always true for a human. But when the team examined healthcare databases, they were surprised to find that something similar appeared to be going on in the human population.

Analysis of records from the U.K. Biobank showed that cancer survivors who contracted COVID in 2020 — when the virus was new and no vaccine was available — were significantly more likely to die of recurring cancer than patients who didn't get the virus, particularly within the year after their COVID infection.

Analysis of a separate U.S. breast cancer database found that breast cancer patients in remission who got COVID were significantly more likely to develop metastatic lung tumors than patients who did not contract the virus.

The University of Colorado researchers couldn't analyze influenza's effects as thoroughly — most flu infections don't make it into medical charts, as patients often ride out routine cases at home. They also weren't able to take into account whether the severity of a patient's COVID infection influenced the likelihood of a cancer recurrence. But COVID's novelty gave the team the data it needed to track the effects of viral inflammation on cancer recurrence. Their results

[See **Virus,** A8]

Johanna Alarcon For The Times

MARIA Mero's husband, Gabriel Aladono Mero Delgado, was on the Fiorella, which went missing Jan. 20.

Attacks shrouded in mystery at sea

Ecuadorean fishermen tell of drones, a blue boat and abductors speaking English.

By Patrick J. McDonnell

MEXICO CITY — In March, a pair of Ecuadorean fishing boats in the Pacific burst into flames, forcing both crews to abandon ship. Months later, the incidents — which occurred well after the Trump administration launched its bombing campaign targeting alleged drug boats — have left more questions than answers.

All 36 crewmen survived, but they have recounted an astonishing story: The fishermen say that drones bombarded their boats and that they were then taken at gunpoint as prisoners aboard U.S. military vessels. After some hours, the fishermen say, they were turned over to Salvadoran patrol boats, which took the crews to El Salvador.

U.S. authorities deny any part in the puzzling series of events, which involved a pair of 35-ton fishing craft — not the sleek speedboats typically pictured in Department of Defense videos of maritime strikes.

Last week, two Democratic congressmen wrote to Defense Secretary Pete Hegseth, Secretary of State Marco Rubio and other high-ranking Trump administration officials demanding "a full accounting" about the two boats and a third Ecuadorean fishing vessel that went down in January.

"These incidents have resulted in eight persons still missing or unaccounted for, credible survivor accounts of arbitrary or unlawful detention, abuse, and extrajudicial use of force by U.S. personnel," wrote Reps. Joaquin Castro (D-Texas) and Bill Keating (D-Mass.).

In an interview, Keating said: "Somebody did this, and we're in the region, we have eyes everywhere."

[See **Boats,** A3]

Locke High faces shutdown

LAUSD says, after 17 years, Watts charter is a failed experiment. Supporters fight on.

By Howard Blume

A major education experiment lasting a generation is on the brink of a controversial ending as Los Angeles school district officials intend to shut down Alain LeRoy Locke College Preparatory Academy and take back the Watts campus from its private operators.

Green Dot Public Schools, the charter group that has managed Locke for nearly two decades, is mounting a last-ditch appeal before the board of the county Office of Education, whose staff has also recommended closure.

At issue is whether about 1,000 students would fare better academically if Locke were run instead by the L.A. Unified School District, which concluded that Locke is "chronically underperforming." Based on that analysis, the school board in March voted 4 to 3 to end the charter.

District officials point, essentially, to test scores that are lower than the state average, lower than other charters and lower than nearby district-operated "comparison" schools. The district says its charter evaluations are consistent and fair — based on rules set out by the state and district policy.

But Locke and its community supporters — including an array of elected officials and Tanya Ortiz

[See **Charter,** A7]

James Ranger

AHEAD of the Mission Inn sale, William Keith's 1874 "California Alps" near the front desk is taken down.

Locals see red in removal of art at Riverside's historic Mission Inn

By Christopher Reynolds

In less than a month, Riverside's Mission Inn has gained a new owner, lost two prized pieces of art and sparked a heated debate over the line between private property and community history.

The stage for this controversy was set in early May, when hotel owner Kelly Roberts decided to sell the Mission Inn to the Yuhaaviatam of San Manuel Nation, the tribe that owns the Yaamava' Resort & Casino in Highland and the Palms Casino Resort in Las Vegas.

But it wasn't the sale (for an undisclosed amount) that started arguments.

It was Roberts' removal of two beloved paintings from the hotel before the sale closed.

One is an alpine landscape called "California Alps" (1874) by William Keith, which measures roughly 6 feet by 8 feet and was displayed in the lobby near the front desk. The other painting, "Charge Up San Juan Hill" (circa 1900) by Vasily Vereshchagin, was displayed on a wall of the steakhouse near the lobby. Both paintings had been a part of the hotel for more than a century.

"It was like a slow-motion version of the Louvre Museum heist, pulled off on a sunny day in Riverside in view of guests, staff and visitors," wrote David Allen of

[See **Art,** A10]

An EV startup runs out of juice
Monarch said its robotractors could revolutionize wine industry, but many vehicles had issues. **BUSINESS, A9**

Knicks win first title in 53 years
Led again by Jalen Brunson, New York rallies from another deficit to finish off San Antonio. **SPORTS, D1**

Hope takes root at the Broad
Locals flock to Yoko Ono's "Wish Trees" downtown to add their own words of support. **ENTERTAINMENT, E1**

Weather
Partly sunny.
L.A. Basin: 82/61. **B6**

For the latest news, go to **latimes.com.**

7 85944 00200 5

FINANCIAL TIMES

MONDAY 15 JUNE 2026

UK £3.70; Republic of Ireland €4.10

Can Blue Origin escape SpaceX's shadow?
BIG READ, PAGE 21

Makerfield voters put Burnham to the test
ON THE STREET, PAGE 3

Trump expects deal with Iran despite Israeli hit on Beirut

- Netanyahu rebuked after attack
- Tehran warns no timeframe agreed

ANDREW ENGLAND — LONDON
NAJMEH BOZORGMEHR — TEHRAN
JAMES POLITI — WASHINGTON
JAMES SHOTTER — JERUSALEM

Donald Trump insisted last night that the US was still on track to seal a deal with Iran after he scolded Israel for launching a strike on Beirut that threatened to derail his plans.

The US president said the Israeli strike on the southern suburbs of the Lebanese capital yesterday "should not have happened", adding that while Israel has a right to defend itself, the attack it was responding to "was very small and meaningless".

Trump had said on Saturday that he expected the US and Iran to sign a deal the following day. The proposal would reopen the Strait of Hormuz, extend an April 8 ceasefire and set the framework for negotiations on the Islamic republic's nuclear programme.

Pakistani Prime Minister Shehbaz Sharif said on Saturday that an "electronic signing" of a memorandum of understanding was expected within 24 hours as mediators sought to maintain momentum after weeks of tortuous negotiations.

But Iranian officials had cautioned that, while the parties were close to finalising a deal, no timeframe for a signing had been agreed.

Last weekend, the last time Israel struck Beirut's southern suburbs — a stronghold of Hizbollah, Tehran's most important proxy — Iran retaliated by firing missiles at northern Israel.

That triggered tit-for-tat clashes before Trump intervened to pressure Israeli Prime Minister Benjamin Netanyahu to de-escalate.

Trump told Axios that Israel's latest strike on Beirut "delayed the signing by a few hours. It was supposed to be now. Now it is scheduled for a few hours from now."

"It is so bad — I couldn't believe it. An hour before we are supposed to sign the deal," he said. "I was so pissed off. I let him [Netanyahu] know. He has no fucking judgment. I let him know that."

After the strike, Mohammad Bagher Zolghadr, secretary of Iran's supreme national security council, said "Islam's fighters" would respond, adding that Lebanon was a "red line" for Iran. His comments suggested Tehran may not respond directly, but instead hinted that one of its proxies could.

Reopening the Strait of Hormuz has been a priority for Trump after the war triggered the worst global energy crisis in decades and pushed up US fuel prices ahead of November's midterm elections.

Under the terms of the proposed deal, the strait would be reopened, with Iranian forces clearing mines during the first 30 days.

Iran would not charge tolls on vessels transiting the chokepoint during the 60-day period, according to a person briefed on the deal. The US would lift its naval blockade on Iranian ports.

Iran would reaffirm that it would not procure or develop nuclear weapons. Tehran and Washington would agree to resolve during nuclear talks the disposal of Iran's stockpile of more than 9,000kg of enriched uranium under a mechanism both agreed to, a person briefed on the matter said. Sanctions relief for Iran would depend on the progress of nuclear talks.

Birthday bash US president marks 80th with fighting contest in grounds of White House

Aaron Schwartz/Bloomberg

The lighting rig of a mixed martial arts arena rises above the White House this weekend as Donald Trump hosted a fighting event.

Contestants in the Ultimate Fighting Championship — once banned in dozens of US states — competed inside the 92-foot-tall temporary structure, cheered on by baying crowds including the US president, who was celebrating his 80th birthday.

The sport, which differs from other combat sports like boxing in allowing fighters to continue to assault their opponents when they are down, has become closely aligned with Trump's Maga movement. Dana White, its chief executive, is a longtime friend and supporter of the president.

Disclosures have revealed Trump bought up to $50,000 worth of stock in UFC's parent group in March, and yesterday's fighters will be paid bonuses with cryptocurrency issued by the Trump family's struggling crypto company, World Liberty Financial.

The Trump administration billed the event as a celebration of America's 250th anniversary. A last-ditch lawsuit seeking to prevent it from taking place was thrown out by a federal judge.

Reporting by Joe Miller

Jemima Kelly page 22

Briefing

Wall Street's appetite defies global alarm bells
Investors have shown a voracious appetite to fund the AI race and put cash to work, agreeing to dole out more than $100bn in the span of a few days, even as anxieties about global growth and the Iran war loom in the background.
— REPORT & SPACEX RECORD, PAGE 9

EV targets face dilution
The government is set to water down ambitious electric car sales targets by allowing more freedom to buy hybrids. Ministers will keep their vow to end petrol and diesel car sales by 2030.— PAGE 2

Social media rallying cry
Sir Keir Starmer will today seek to justify his crackdown on social media use by teenagers in a speech today, arguing that reform is needed to keep children safe as smartphone use rises.— PAGE 2

Swiss no to population cap
Voters have rejected a proposal to cap the population at 10mn, delivering a surprise defeat to a rightwing initiative. Opinion polls had shown a neck and neck race only days before the vote.— PAGE 4

Congo document push
The country has stepped up a bid to regain access to a trove of historic geological records stored in a Brussels museum, to try to accelerate discovery of critical mineral deposits.— PAGE 8

Anthropic suspension
The AI company has suspended its state of the art models after the US government directed it on Friday to limit access for all foreign nationals, citing national security concerns.— PAGE 11

China digital payment bid
Beijing has laid the ground for a digital currency programme that threatens to reshape cross-border payments, reduce reliance on the dollar and cement links to "Belt and Road" trade partners.— PAGE 8

Lex and Business Life
The Lex column, Pilita Clark's Business Life column and the FT crossword can be found today on page 17.

Bromance makes way for pragmatism at G7 summit

French President Emmanuel Macron will host US President Donald Trump and other leaders of the G7 nations in the alpine resort of Évian-les-Bains this week. The relationship between the two has been pally in the past but, as global conflicts have proliferated, the limitations of seeking to placate Trump have become clear for all European leaders. 'The bromance is gone but there's grudging mutual respect,' says one official.

Macron and Trump move on ▸ PAGE 4

Retro cameras are back in the picture as Gen Z craves a less processed image

HARRY DEMPSEY — TOKYO

Digital cameras are staging an unlikely sales revival for the first time since the advent of the iPhone as Generation Z consumers shun the ultra-processed perfection of smartphone photos.

Shipments of standalone cameras more than doubled in five years to $5.5bn in 2025, according to the Camera & Imaging Products Association, as young consumers snap up devices that often cost more than a smartphone.

Digital cameras are part of a retro boom among young consumers. Many want to supercharge their social media with unique snaps while also finding refuge from the online world in distraction-free standalone devices.

The sales boom has provided much-needed relief after a dismal decade for camera makers as the advent of smartphones reduced a market that peaked at 121mn sales in 2010 to just 7.7mn in 2023, before rising to 9.4mn last year.

Yujiro Igarashi, who is responsible for the popular X-Series at Fujifilm, said its customers — 70 per cent of whom are in their thirties or younger — wanted to slow down in an era of technological overload and commoditisation of photography. Smartphone images sometimes looked "artificial", he said. "There's a tendency to try to counteract that — and this is part of it."

Fujifilm has more than tripled production of the X100VI, its best-selling $1,800 model, which combines a vintage feel with modern technology. But Igarashi said it was still struggling to meet demand. Generation Z has also developed a love affair with film. Sales of Fujifilm's Instax cameras that print out photos on the spot — like their Polaroid predecessors — are now overtaking the entire digital camera market.

Ryuichiro Takai, who is in charge of Instax, said its cameras had shifted from featuring at weddings and other big events to becoming part of teenagers' everyday lives. To target TikTok users it has launched the instax mini Evo Cinema, a 3-in-1 camera, video recorder and instant printer that produces 15-second clips.

The second-hand market has also been boosted by young people seeking out the cameras used by their parents and grandparents. Masaki Maeda, who owns the GT Camera shop in Tokyo, singled out a black Contax T2, first released in 1990. "Fifteen or 20 years ago, nobody would buy them even for ¥9,800," he said. Its price tag in the store was ¥275,000.

Before you check your inbox 150

we're already handling your claim

Voted #1 for commercial claims by our brokers
Broker Voice Survey 2025

World Markets

STOCK MARKETS

	Jun 12	Prev	%chg
S&P 500	7431.46	7394.30	0.50
Nasdaq Composite	25888.84	25809.66	0.31
Dow Jones Ind	51202.26	50848.75	0.70
Euro Stoxx 50	6187.63	6056.96	2.16
FTSEurofirst 300	2531.30	2484.55	1.88
FTSE 100	10471.72	10303.88	1.63
FTSE All-Share	5630.91	5541.44	1.61
CAC 40	8350.87	8200.80	1.83
Xetra Dax	24635.30	24209.71	1.76
Nikkei	66020.04	64217.27	2.81
Hang Seng	24718.10	24249.29	1.93
MSCI World	4709.00	4730.50	-0.45
MSCI EM	1674.20	1667.10	0.43
MSCI ACWI	1090.10	1092.90	-0.26

CURRENCIES

Pair	Jun 12	Jun 05	Pair	Jun 12	Jun 05
$/€	1.157	1.156	€/$	0.864	0.865
$/£	1.341	1.339	£/$	0.745	0.747
£/€	0.863	0.863	€/£	1.159	1.158
¥/$	160.225	160.265	¥/€	185.452	185.250
¥/£	214.942	214.539	£ Index	85.048	84.978
Sfr/€	0.922	0.918	Sfr/£	1.068	1.063

CRYPTO

	Jun 12	Jun 05	%chg
Bitcoin	63555.46	60310.00	5.38
Ethereum	1658.74	1579.28	5.03

COMMODITIES

	Jun 12	Jun 05	%chg
Oil WTI $	84.55	90.73	-6.81
Oil Brent $	87.08	93.42	-6.79
Gold $	4211.86	4333.93	-2.82

GOVERNMENT BONDS

Yield (%)	Jun 12	Jun 05	Chg
US 2 Yr	4.08	4.17	-0.09
US 10 Yr	4.47	4.54	-0.07
US 30 Yr	4.98	5.01	-0.03
UK 2 Yr	4.22	4.32	-0.10
UK 10 Yr	4.83	4.90	-0.07
UK 30 Yr	5.53	5.58	-0.05
JPN 2 Yr	1.36	1.37	-0.01
JPN 10 Yr	2.57	2.62	-0.05
JPN 30 Yr	3.76	3.85	-0.09
GER 2 Yr	2.61	2.68	-0.07
GER 10 Yr	2.99	3.03	-0.04
GER 30 Yr	3.55	3.57	-0.02

Prices are latest for edition
Data provided by ICE. www.ice.com

Subscribe In print and online

www.ft.com/subscribenow
Tel: 0800 028 1407

For the latest news go to www.ft.com

© THE FINANCIAL TIMES LTD 2026

No: 42,277 ★

Printed in London, Liverpool, Glasgow, Dublin, Frankfurt, Milan, Madrid, New York, Chicago, San Francisco, Tokyo, Hong Kong, Singapore, Seoul, Dubai

25>
9 770307 176111

DIMANCHE 14 - LUNDI 15 JUIN 2026
82E ANNÉE – N° 25335
3,80 € – FRANCE MÉTROPOLITAINE
WWW.LEMONDE.FR –
FONDATEUR : HUBERT BEUVE-MÉRY
DIRECTEUR : JÉRÔME FENOGLIO

Le Monde

L'ÉPOQUE – SUPPLÉMENT

LA CONVIVIALITÉ SANS CHICHIS : RETOUR DE L'ESPRIT GUINGUETTES

Le gouvernement empêtré dans l'affaire Lyhanna

▸ L'exécutif tente de désamorcer la crise politique dans l'affaire de la mort de Lyhanna, alors que le ministre de la justice est particulièrement visé

▸ Les critiques se multiplient sur les ratés qui ont permis à Jérôme Barella de devenir le meurtrier présumé de l'enfant de 11 ans

▸ Gérald Darmanin, qui n'a pas abdiqué toute ambition présidentielle, dit comprendre la colère, tandis que de nouveaux rassemblements sont prévus

▸ Dans un entretien au « Monde », Rémy Heitz, le procureur général près la Cour de cassation, admet un « échec collectif », mais appelle à la prudence

▸ Le magistrat évoque « une crise systémique qui dépasse la question des moyens de la seule institution judiciaire »

PAGES 6-7

David Hockney
L'inclassable

▸ L'artiste britannique, mort jeudi 11 juin, à 88 ans, n'aura cessé d'évoluer entre pop art et hyperréalisme

PAGES 24-25

David Hockney, dans son atelier, en 1965. PAUL POPPER/POPPERFOTO VIA GETTY IMAGES

Fortune Elon Musk, l'homme qui valait 1110 milliards de dollars

APRÈS la plus grande introduction en Bourse jamais réalisée à Wall Street, vendredi 12 juin, l'entreprise spatiale SpaceX a été valorisée à 2 100 milliards de dollars, et la fortune personnelle d'Elon Musk, son fondateur et le patron de Tesla, à 1 110 milliards de dollars, confortant sa place d'homme le plus riche du monde et représentant 3,15 % du produit intérieur brut américain.

SpaceX ne réalise que 18,7 milliards de dollars de chiffre d'affaires, soit moins d'un centième de sa valorisation boursière, et perd de l'argent. Mais le magnat fait miroiter aux investisseurs un marché potentiel de 28 500 milliards de dollars, provoquant la ruée des investisseurs. Certains analystes s'interrogent sur le réalisme de telles estimations.

PAGE 12

Justice
Le profil des casseurs après le sacre du PSG

Devant les tribunaux parisiens ont défilé les personnes interpellées le 31 mai, loin des représentations des discours politiques

PAGE 10

Idées
Les fractures du capitalisme selon Branko Milanovic

« Il n'y aura pas de retour à l'idéologie néolibérale », estime, dans un entretien au « Monde », le spécialiste des inégalités mondiales

PAGES 30-31

Basket La folie de New York pour l'équipe des Knicks

Supporteurs des Knicks, à New York, le 10 juin. HEATHER KHALIFA/AP

APRÈS des décennies de disette, la franchise new-yorkaise, qui affronte les Spurs de San Antonio en finale au meilleur des sept matchs, peut espérer conquérir le titre de champion NBA. Cette perspective suscite la passion dans toute la ville, éclipsant la Coupe du monde de football. Les rues, les bars, les habitants sont parés de bleu et orange, les couleurs du club. Le prix des places, dans le mythique Madison Square Garden, a atteint des niveaux stratosphériques.

PAGE 11

Géopolitique
En Birmanie, l'Etat Shan sous la coupe de Pékin

PAGES 16 À 18

Danse
La promesse d'azur de Carolyn Carlson

PAGE 20

Couthures
Les 10 ans du Festival international de journalisme

PAGES 26-27

Etats-Unis
Des combats de MMA pour l'anniversaire de Trump

PAGE 2

Entretien
Jean-Pierre Papin : « Le foot a été mon étoile à suivre »

L'ancien attaquant revient sur sa carrière professionnelle et sur sa relation avec Bernard Tapie. Il raconte également le rôle central joué par sa grand-mère dans sa construction personnelle

PAGE 28

ÉDITORIAL

NADAV LAPID, L'INACCEPTABLE ASSIGNATION IDENTITAIRE

PAGE 32

KOLLER

Ventes aux enchères à Zurich : 23–26 juin 2026

Art Moderne, Contemporain & Suisse
Joaillerie & Montres

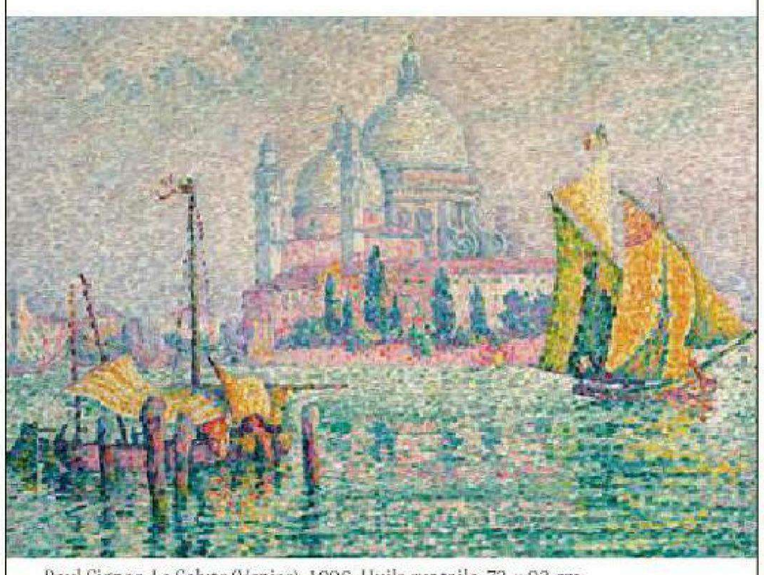

Paul Signac. La Salute (Venise), 1906. Huile sur toile, 73 × 92 cm

Koller Auctions Hardturmstrasse 102 – 8031 Zurich
tél. +41 44 445 63 63 – office@kolleraucitions.com
www.kolleraucitions.com

M 00147 - 614 - F: 3,80 €

Allemagne 5,10 €, **Andorre** 4,50 €, **Autriche** 4,90 €, **Belgique** 4,20 €, **Espagne** 4,50 €, **Grèce** 4,40 €, **Guadeloupe-Martinique** 4,10 €, **Italie** 4,40 €, **Luxembourg** 4,40 €, **Maroc** 35 DH, **Pays-Bas** 4,90 €, **Portugal cont.** 4,40 €, **La Réunion** 4,10 €, **Sénégal** 2 600 F CFA, **Suisse** 4,90 CHF, **Tunisie** 8 DT

MARDI 16 JUIN 2026
82E ANNÉE – N° 25336
3,80 € – FRANCE MÉTROPOLITAINE
WWW.LEMONDE.FR –
FONDATEUR : HUBERT BEUVE-MÉRY
DIRECTEUR : JÉRÔME FENOGLIO

Le Monde

ARGENT – SUPPLÉMENT

LES MARCHÉS FINANCIERS RÉSISTENT AUX CRISES INTERNATIONALES

Les Etats-Unis et l'Iran annoncent un accord aux contours incertains

- Le président américain a annoncé, dimanche 14 juin, la conclusion d'un protocole d'accord avec l'Iran qui fixe les principes d'une cessation de la guerre
- Le texte, qui devrait être signé le 19 juin, ouvre une nouvelle phase diplomatique de soixante jours, afin de résoudre la question du programme nucléaire iranien
- Donald Trump assure que le détroit d'Ormuz va être rouvert, après le déminage du passage
- Dimanche, Israël a de nouveau bombardé le Liban

PAGE 2

Donald Trump, à Washington, le 14 juin. KENT NISHIMURA/AFP

DIPLOMATIE
LES EUROPÉENS VEULENT METTRE L'UKRAINE AU CENTRE DU G7

- Lors de la réunion du G7, prévue du 15 au 17 juin à Evian (Haute-Savoie), les alliés de Kiev espèrent obtenir des Etats-Unis un soutien ferme, seul à même d'infléchir la position de la Russie
- Le président ukrainien, Volodymyr Zelensky, compte arracher un tête-à-tête avec Donald Trump

PAGE 3

ÉDITORIAL

GUERRE EN IRAN : LE PRIX DE L'AVEUGLEMENT DE DONALD TRUMP

PAGE 32

Idées
Faut-il mettre fin à la prescription pour les crimes sur les mineurs ?

Après la mort de Lyhanna, l'imprescriptibilité est-elle compatible avec nos traditions juridiques ? Deux intervenants s'opposent

DÉBATS PAGES 29 ET 30, ET NOS INFORMATIONS PAGE 12

L'autonomie de la Corse devant l'Assemblée nationale

LE PROJET de loi constitutionnelle « pour une Corse autonome au sein de la République » doit être discuté en séance publique à l'Assemblée nationale, à partir du mardi 16 juin. L'île se verrait reconnaître un statut impliquant le pouvoir d'émettre des normes législatives et réglementaires. Sa population serait reconnue comme une « communauté », caractérisée par ses particularismes linguistique, historique, culturel et insulaire, ainsi que par son rapport à la terre.

Mais l'adoption définitive d'un texte qui doit être voté dans les mêmes termes au Sénat et à la majorité des trois cinquièmes du Congrès est loin d'être acquise.

PAGE 8

Horizons
L'inconscience meurtrière d'un couple d'adolescents

PAGES 22-23

Culture
La série « Proud », chronique d'une Pologne en mutation

PAGE 24

Politique
L'intelligence artificielle s'invite dans la campagne présidentielle

PAGE 10

VU PAR PIET (FRANCE) — CARTOONING FOR PEACE

Economie
La bataille mondiale pour les médicaments antiobésité

Les traitements sont remboursés en France depuis lundi, sur un marché tenu par deux groupes pharmaceutiques

PAGES 14-15

Football
Kylian Mbappé, capitaine et superstar des Bleus

Alors que l'équipe de France entre en lice pour la Coupe du monde le 16 juin, l'attaquant brille, mais ne fait pourtant pas l'unanimité

PAGES 19-20

LES DERNIÈRES INNOVATIONS

Un hors-série « Le Monde »
100 pages, 13,50 euros
Chez votre marchand de journaux
et sur Lemonde.fr/boutique

M 00147 - 616 - F: 3,80 €

Allemagne 5,10 €, Andorre 4,50 €, Autriche 4,90 €, Belgique 4,20 €, Espagne 4,50 €, Grèce 4,40 €, Guadeloupe-Martinique 4,10 €, Italie 4,40 €, Luxembourg 4,40 €, Maroc 35 DH, Pays-Bas 4,90 €, Portugal cont. 4,40 €, La Réunion 4,10 €, Sénégal 2 600 F CFA, Suisse 4,90 CHF, Tunisie 8 DT

Hamilton's F1 maiden Ferrari win
First all-British podium since 1968

Sport

The Guardian

Monday
15 June 2026
£3.50
From £2.40 for subscribers

PM to announce 'Australia plus' social media ban for under-16s

Jessica Elgot
Dan Milmo
Aisha Down

Keir Starmer is to ban under-16s from major social media apps such as TikTok, Instagram and X in sweeping restrictions described as "Australia plus", the Guardian understands.

In a major policy shift far tougher than previously briefed, the prime minister will announce that teenagers will be banned from all the main social platforms. Online products that are not covered by the ban - such as gaming apps - will face new restrictions, such as having the option to chat to strangers removed.

There will also be restrictions for older teenagers up to the age of 18 that prevent "scrolling" late at night.

Australia became the world's first country to implement a nationwide social media ban for children under 16 in December 2025. Children are restricted from 10 major platforms - TikTok, YouTube, Instagram, Reddit, Facebook, X, Threads, Snapchat, Twitch and Kick - and UK government sources indicated that its ban on major platforms would apply to a similar range of apps.

Starmer will announce the ban this morning after months of pressure to act. "How we keep kids safe online is one of the biggest debates of our time," he will say. "As a dad, I know every parent wants their child to grow up safe and happy.

"This is a choice about whose side we're on: families across the country, or a status quo that isn't working. People rightly expect action, and this government will always stand up for parents and put children first. That's why we will call time on a system that's failing our kids and take bold action to give every child the best possible start in life."

The decision to opt for stricter measures is likely to draw criticism from some MPs and campaigners.

Government sources said protecting teenagers from harmful addictive content, such as through infinite scrolling as well as from contact with strangers, were the key drivers of the hardline measures.

Under-18s will also be 2

Flying Scots cheer World Cup victory
Page 7 →

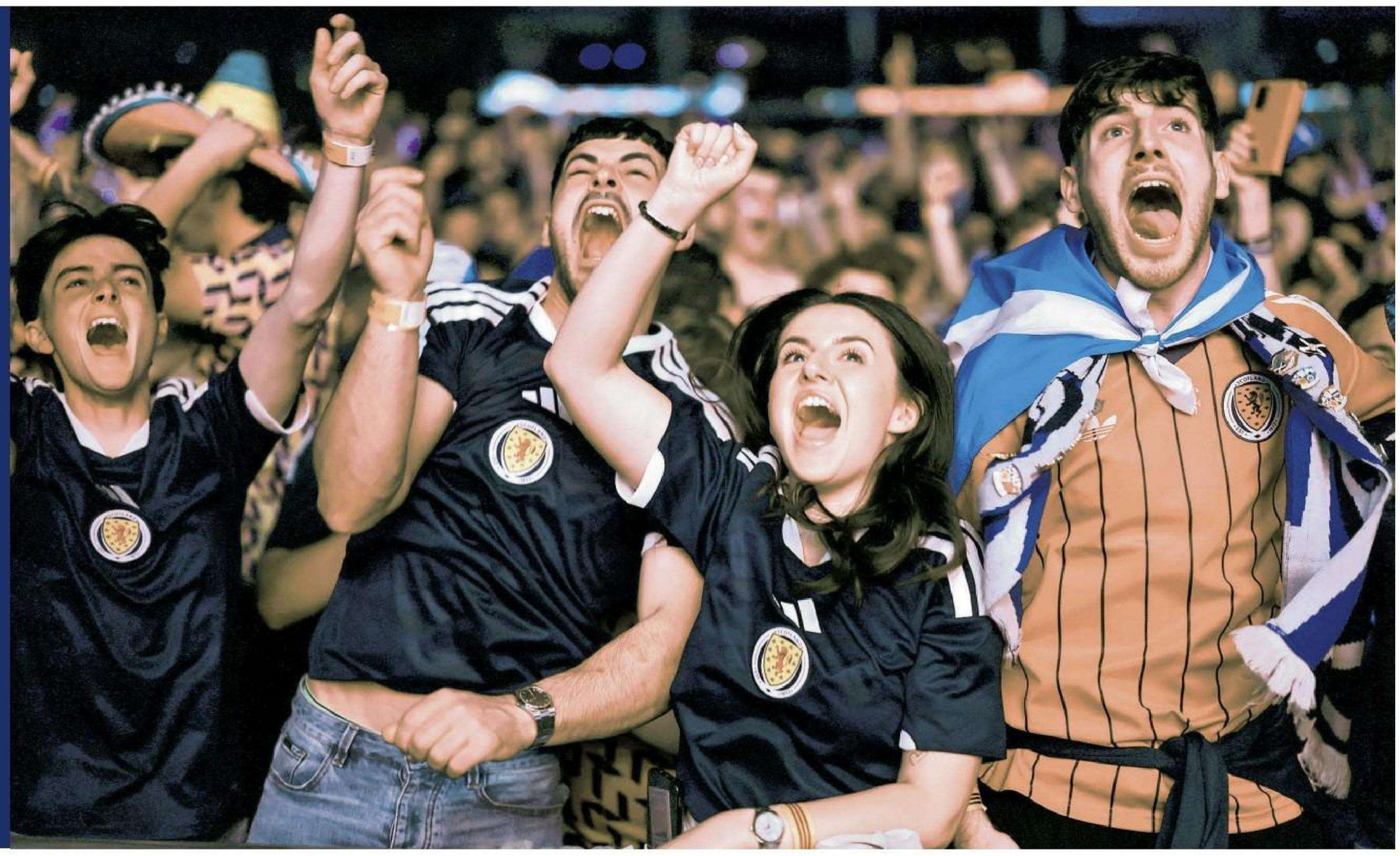

▶ Scotland fans in Glasgow celebrate the winning goal in their opening World Cup game against Haiti in Boston
PHOTOGRAPH: JEFF J MITCHELL/GETTY

Jarvis may demand more cash for defence

Jessica Elgot
Dan Sabbagh
Alexandra Topping

The new defence secretary is to revisit a controversial plan for funding the armed forces and may return to demand more cash from the Treasury, allies have said.

Multiple government sources said Dan Jarvis would look to "reprioritise" aspects of the defence investment plan (Dip), which was delayed until July following the resignation of the previous defence secretary, John Healey, after a disagreement over its funding.

An ally of Jarvis said he would have a strong hand in future negotiations with Starmer, who is already facing a possible leadership challenge from Andy Burnham. "They can't sack him or let him resign," the ally said.

Starmer will meet world leaders at the G7 this afternoon with the defence row casting a shadow over the summit in France, where leaders are expected to discuss the threats from Russia and Iran.

Healey resigned as defence secretary on Thursday, saying he would not accept a Dip 8

Trump calls for restraint after Israel hits Beirut

Jason Burke
Jerusalem

Donald Trump called for restraint yesterday after Israel launched fresh airstrikes on Beirut, as mediators sought to reach a preliminary peace deal between Iran and the US to definitively end the three-month war in the Middle East.

The US president played down the Israeli strikes but said: "All sides should stand down." "We are very close to a Deal that will bring peace to the region, including to Lebanon," he said on his social media site.

"There should be no more attacks by Israel anywhere in Lebanon, but there should also be no more attacks by any other party, including Hezbollah, against Israel. This could be the beginning of a long and beautiful peace - Let's not blow it!"

Trump had previously suggested the US could sign an agreement with Iran yesterday, but as the evening came in the Middle East there was no sign of a breakthrough. Instead, Iranian officials threatened a military response to the Israeli attack on Beirut, which destroyed a building in the Lebanese 4

4,00€ lundi 15 juin 2026 LE FIGARO – N° 25 441 – www.lefigaro.fr – France métropolitaine uniquement

LE FIGARO

« Sans la liberté de blâmer, il n'est point d'éloge flatteur » Beaumarchais

SANTÉ
LES NOUVEAUX MÉDICAMENTS ANTIOBÉSITÉ DÉSORMAIS REMBOURSÉS EN FRANCE PAGES 10 ET 11

JAZZ
JOHN COLTRANE ET MILES DAVIS, UN DUO INDÉPASSABLE QUI AURAIT EU 100 ANS CETTE ANNÉE PAGE 32

GAUCHE
La main tendue de Glucksmann aux socialistes et aux écologistes PAGE 5

MALI
Un agent français condamné à 20 ans de prison PAGE 8

MONDIAL
Messi, Ronaldo, Neymar… Le dernier bal des légendes PAGES 12 ET 13

IA
L'Administration Trump suspend les supermodèles d'Anthropic PAGE 21

MANAGEMENT
La formation continue des cadres dirigeants PAGES 23 À 27

CINÉMA
Les youtubeurs à la conquête de Hollywood PAGE 33

CHAMPS LIBRES
• « L'IA a pris mon ancien métier » : ces cols blancs qui deviennent artisans
• Les chroniques de Nicolas Baverez et de Samuel Fitoussi
• Les tribunes de Chantal Delsol et de Jacques de Saint Victor
PAGES 15 À 17

Le G7 suspendu à l'accord entre Trump et l'Iran

L'imprévisibilité du président américain, à la poursuite d'un accord avec Téhéran, plane sur le sommet d'Évian où Emmanuel Macron espère redynamiser le multilatéralisme.

PAGES 2, 4 ET L'ÉDITORIAL

EVELYN HOCKSTEIN / REUTERS

Avant la présidentielle, le RN et l'UDR misent sur les sénatoriales

À quatre mois d'élections sénatoriales présentées comme un « test national » avant la présidentielle, le Rassemblement national, allié à l'UDR d'Éric Ciotti, espère faire élire sept nouveaux sénateurs. Ajoutés aux trois déjà en place, cela lui permettrait d'atteindre le seuil fatidique des dix sièges, nécessaire pour constituer un groupe. PAGES 6 ET 7

Les industriels français au défi de la robotisation du champ de bataille

Au salon de la défense Eurosatory, qui se tient cette semaine près de Paris, les entreprises d'armement présenteront leurs innovations, des drones kamikazes aux robots terrestres. Elles travaillent de plus en plus avec des start-up ou d'autres industriels, comme Renault. Les banques seront au salon, une première. PAGE 20

ÉDITORIAL par Philippe Gélie

Le jeu des apparences

Entre la conclusion annoncée dimanche d'un accord avec l'Iran et les fastes d'un dîner mercredi à Versailles, les trois jours que Donald Trump s'apprête à passer en France pour le G7 pourraient avoir l'allure d'un triomphe de général romain après une campagne victorieuse. Les apparences prévalant sur le reste, le président américain a insisté pour un « deal » à la date de son 80e anniversaire, quitte à laisser planer l'idée d'une *« signature électronique »*. Dans l'avenir, un accord international sera peut-être validé par un simple émoji du pouce levé…

S'ils obtiennent (après l'avoir annoncée 40 fois) leur feuille de route avec Téhéran, les États-Unis aborderont soixante jours – au moins – de négociations ardues sur les programmes nucléaire et balistique des gardiens de la révolution, leurs supplétifs dans la région (notamment le Hezbollah au Liban), les sanctions qui les visent et leurs avoirs gelés à l'étranger. Autant dire que de la trêve prolongée à la résolution du conflit, il restera beaucoup de chemin à parcourir.

Trump n'en attendra pas moins d'être instantanément célébré par ses pairs du G7 comme un grand faiseur de paix, pour peu que le détroit d'Ormuz (qui n'en avait pas besoin avant sa guerre) soit rouvert au trafic maritime. Chauffé par le tournoi de MMA organisé pour lui à la Maison-Blanche, l'unilatéraliste de « l'Amérique d'abord » risque d'arriver à Évian d'humeur combative, avec des reproches bien sentis pour ce club de prétendus alliés qui ne l'ont pas aidé dans le Golfe.

Le sachant impatient et frustré par ces sommets internationaux qui poursuivent des consensus mous, Emmanuel Macron a eu recours à l'appât d'une soirée d'apparat à Versailles afin qu'il reste jusqu'au bout des palabres. Et pour que celles-ci ne tournent pas au pugilat d'un contre six, il faudra que chacun des vassaux verse sa dîme au suzerain, sous forme de contrats ou d'ouverture commerciale et technologique.

> Le club de ceux qui n'ont pas aidé Trump

Dans ces retrouvailles entre faux amis, l'Iran pèse plus lourd au G7 que les pays invités. Toutes les rencontres bilatérales de Trump porteront sur le Moyen-Orient. Malgré l'affichage d'Évian, les Européens, auxquels Washington a décidé de réduire son soutien dans l'Otan, sont absents de l'équation. ■

FIGARO OUI FIGARO NON

Réponses à la question de jeudi :
Présidentielle 2027 : estimez-vous qu'il y a trop de candidats ?

OUI	NON
90%	10%

VOTANTS : 74 472

Faites-vous confiance à Donald Trump pour signer un bon accord avec l'Iran ?

Téléchargez l'appli du Figaro pour voter

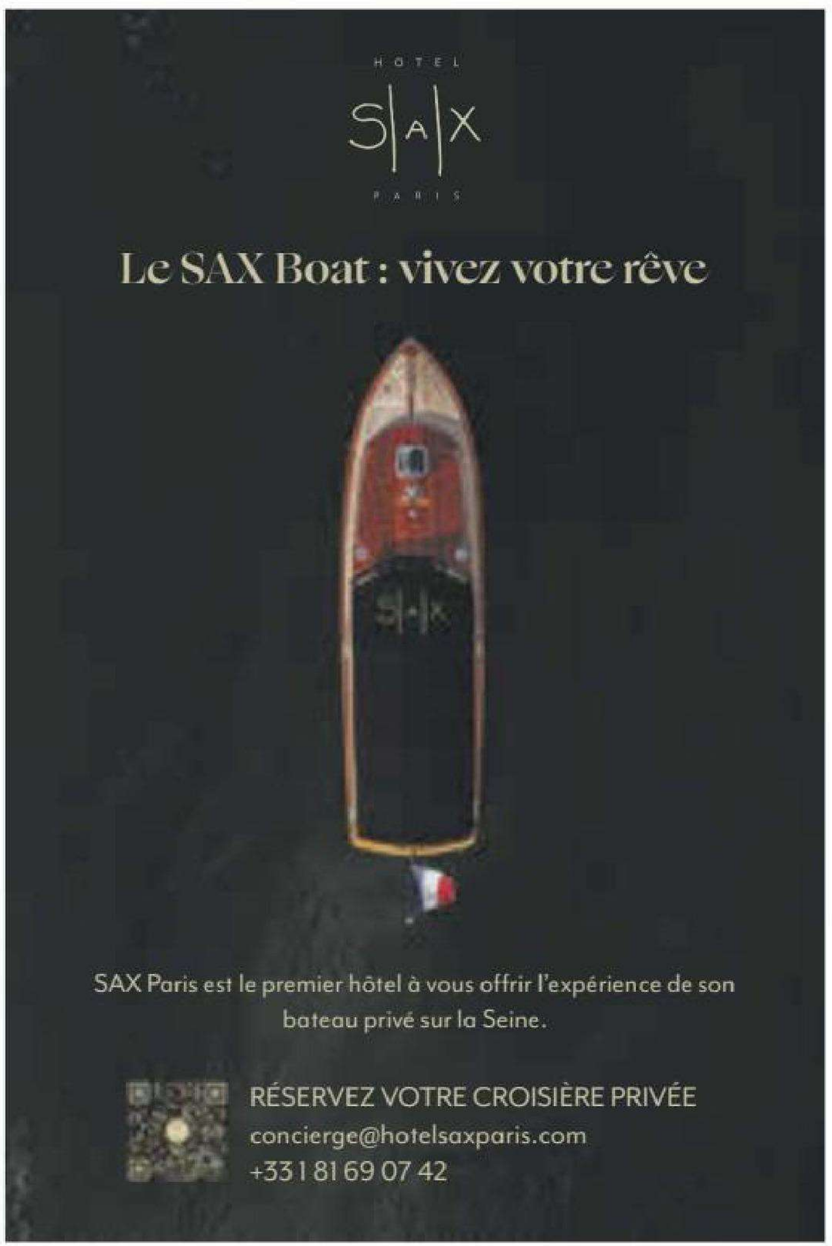

PATRICK BAY DAMSTED / STOCK.ADOBE.COM – JEAN-PIERRE LELOIR / GAMMA-RAPHO – KENZO TRIBOUILLARD / AFP

AND : 4,60 € – BEL : 4,10 € – CH : 5,00 CHF – D : 4,60 € – ESP : 4,60 € – GR : 4,10 € – LUX : 4,10 € – MAR : 37 DH – DOM : 5,10 € – TUN : 11,00 TND ISSN 0182.5852

Clarín

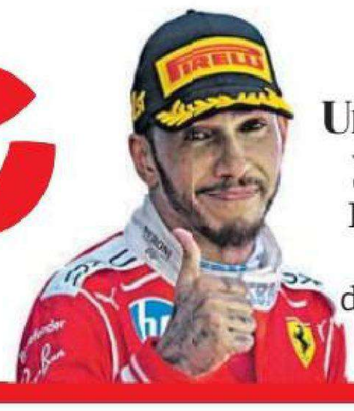

Un error le sacó 3 puntos a Colapinto y Hamilton hizo festejar a Ferrari

El argentino había hecho una buena carrera, y llegó octavo, pero lo penalizaron, quedó décimo y sumó una unidad. El británico ganó en Barcelona después de casi 2 años. P.40

BUENOS AIRES, ARGENTINA AÑO LXXX Nº 28.934, **PRECIO: $ 4.020,00** EN CABA Y GBA - RECARGO ENVÍO AL INTERIOR $ 700,00 - PRECIO DE LOS OPCIONALES, EN EL ÍNDICE DE LA PÁGINA 54.

Lunes 15 de junio de 2026

Milei apoya a Adorni, pero sigue la presión interna para que se vaya

Reposteó un aval en medio de los pedidos de salida del funcionario.

Mientras el oficialismo se mantiene en un casi completo silencio, Milei compartió en Instagram un mensaje que funciona como un respaldo al investigado jefe de Gabinete. Gran parte de los ministros y de las bancadas oficialistas le piden al Presidente que le dé una salida a Adorni. Hay reproches contra el funcionario, incluso desde el entorno de Karina Milei, su principal sostén. El PRO, aliado clave del Gobierno, debate sobre si ayudar a la oposición en su ofensiva para interpelarlo en el Congreso. P.3

EE.UU. e Irán firmarán el viernes un acuerdo para el fin de la guerra

El anuncio lo hicieron ayer el primer ministro de Pakistán, que actúa como mediador, y Donald Trump. Luego fue confirmado por el vicecanciller iraní. Aún no hay detalles de lo pactado, pero el presidente de EE.UU. afirmó que se reabrirá el estrecho de Ormuz. El acuerdo se firmará el viernes en Suiza, y viajarían el canciller de Irán y, posiblemente, el vicepresidente de EE.UU., J.D. Vance. Tras el anuncio, el petróleo cayó 4%. P.26

AFP

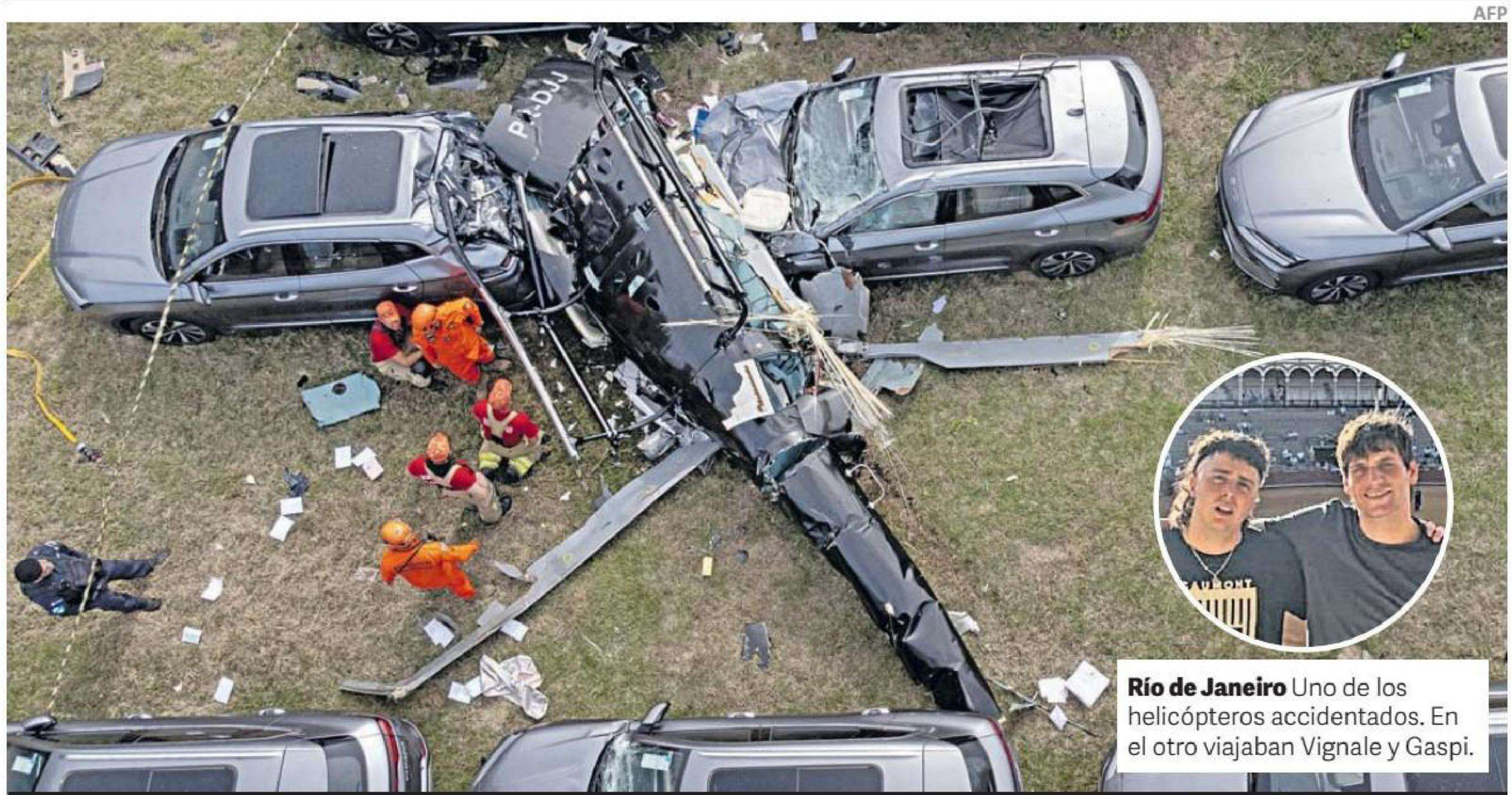

Río de Janeiro Uno de los helicópteros accidentados. En el otro viajaban Vignale y Gaspi.

Un accidente increíble, dos argentinos muertos

Dos helicópteros, que volaban en sentido opuesto sobre el barrio Recreio dos Bandeirantes, en la zona oeste de Río, en Brasil, chocaron en pleno vuelo, y cayeron a tierra. Murieron seis personas en total, dos de ellas argentinas: el youtuber Gaspi y el cineasta Lucas Vignale. Entre las víctimas también está el cantante de EE.UU. Oliver Tree. Investigan las causas del accidente. Uno de los aparatos provocó un incendio al caer sobre 20 autos en un estacionamiento. P.28

ARCA intima a miles de empleados por gastos inflados en Ganancias

Para quienes trabajan en relación de dependencia y pagan Ganancias, existe la posibilidad de deducir una serie de gastos. En la mayoría de estas deducciones hay topes. Pero hay cuatro que no tienen límite: indumentaria, equipamiento, inversiones en SGR y aportes a cajas provinciales. Allí ARCA detectó importes inflados e invitó a regularizar la situación. Hay 23 mil casos en plena negociación. P.8

Alemania tuvo su esperada goleada y Japón festejó un empate al final

El poderoso seleccionado europeo hizo valer la diferencia abrumadora ante los caribeños que debutaron en un Mundial: con un 7-1 que no sorprendió, se enfrentaron también los técnicos con mayor diferencia de edad en la historia de la Copa. El DT alemán tiene 38 años, y el de Curazao, 78. Japón estuvo dos veces en desventaja ante Países Bajos y a puro coraje castigó la mezquindad del rival, que se replegó y empató 2-2 sobre la hora. Ecuador, dirigido por el argentino Beccacece, cayó ante Costa de Marfil 1-0. Hoy debutan España ante Cabo Verde, a las 13, y el Uruguay de Bielsa a las 19 frente a Arabia Saudita. SUPLEMENTO MUNDIAL

RESULTADOS

Grupo E: Alemania **7** - Curazao **1**
Grupo E: Costa de Marfil **1** - Ecuador **0**
Grupo F: Países Bajos **2** - Japón **2**

PARTIDOS DE HOY

Grupo H: España vs Cabo Verde **(13.00)**
Grupo G: Bélgica vs Egipto **(16.00)**
Grupo H: Arabia Saudita vs Uruguay **(19.00)**
Grupo G: Irán vs Nueva Zelanda **(22.00)**

Cayó una banda de boqueteros liderada por un ex policía

Los detenidos tenían antecedentes penales. Los blancos eran el Banco Nación de Morón y el Provincia, en Baradero. Los delató una denuncia anónima. Creen que empleados estaban implicados. El líder sería un ex policía de la Federal, exonerado en 1995. Era dueño de 3 camionetas, algunas robadas, y con patentes falsificadas. Había también un hacker y un especialista en boquetes. P.32